

Cartilha de Informações Obrigatórias ao Público



Direitos e Deveres dos Cooperados

Art. 9º São direitos dos associados:

- I. tomar parte nas Assembleias Gerais, discutir e votar os assuntos que nelas forem tratados, ressalvadas as disposições legais e/ou estatutárias;
- II. ser votado para os cargos sociais, desde que sejam atendidas as disposições legais e/ou regulamentares pertinentes;
- III. propor, por escrito, medidas que julgar convenientes aos interesses sociais;
- IV. beneficiar-se das operações e dos serviços prestados pela Cooperativa, observando as regras estatutárias e os instrumentos de regulação;
- V. examinar e pedir informações, por escrito, sobre documentos, ressalvados aqueles protegidos por sigilo;
- VI. tomar conhecimento dos normativos internos da Cooperativa;
- VII. demitir-se da Cooperativa quando lhe convier.

Parágrafo único. Não pode votar e nem ser votado o associado pessoa natural que seja empregado ou preste serviço em caráter não eventual à Cooperativa.

Art. 10. São deveres dos associados:

- I. satisfazer, pontualmente, os compromissos que contrair com a Cooperativa ou por intermédio dela;
- II. cumprir as disposições deste Estatuto Social, dos regimentos internos, das deliberações das Assembleias Gerais, do Conselho de Administração, da Diretoria Executiva, bem como dos instrumentos de normatização sistêmicos destinados direta ou indiretamente aos associados;
- III. zelar pelos valores morais, éticos, sociais e materiais da Cooperativa;
- IV. respeitar as boas práticas de movimentação financeira, tendo sempre em vista que a cooperação é obra de interesse comum ao qual não se devem sobrepor interesses individuais;
- V. realizar suas operações financeiras preferencialmente na Cooperativa, mantendo suas informações cadastrais atualizadas, especialmente alteração de endereço residencial e/ou comercial, alteração de estatuto ou contrato social, telefone, endereço eletrônico e informações financeiras;
- VI. não desviar a aplicação de recursos específicos obtidos na Cooperativa para finalidades não propostas nos financiamentos, permitindo, quando for o caso, ampla fiscalização da Cooperativa, do Banco Central do Brasil e das instituições financeiras envolvidas na concessão;
- VII. comunicar, por meio do Canal de Comunicação de Indícios de Ilícitude do Sicoob, sem a necessidade de se identificar, situações com indícios de ilicitude de qualquer natureza, relacionadas às atividades da Cooperativa.



Dúvidas? Reclamações? Sugestões?

Central de Relacionamento

Central de Relacionamento e Suporte aos Produtos e Serviços do Sicoob.

- Conta corrente
- Cartões
- Canais de Autoatendimento
- Sipag
- Consórcios

- Coopera
- Seguros
- Previdência
- Crédito
- Investimentos

- Poupança
- Open Finance
- Dentre outros*

4000 1111*

Capitais e regiões metropolitanas
Atendimento 24 horas

0800 642 0000

Demais localidades

SAC

Informações, dúvidas,
reclamações e comunicação
de ocorrência de fraude

0800 724 4420

Atendimento 24 horas

Deficientes auditivos ou de fala

0800 940 0458

De segunda a sexta, das 8h às 20h

Central de Atendimento Coopcerto

Central de Atendimento e
Suporte para as empresas,
estabelecimentos e usuários
CoopCerto.

4007 1253*

Capitais e regiões metropolitanas

0800 600 8253

Demais localidades
Atendimento 24 horas

Ouvidoria

0800 646 4001

De segunda a sexta, das 9h às 18h

Ouvidoria

Caso já tenha procurado os canais
de atendimento e a solução não
tenha atendido suas expectativas,
entre em contato com a Ouvidoria.

Reclamações, elogios e sugestões

0800 725 0996

De segunda a sexta, das 8h às 20h

Sicoob Consórcios

0800 722 6555

Produtos

0800 725 0458

Deficientes auditivos ou de fala

0800 940 0458

Para saber sobre os demais produtos, entre em contato com sua cooperativa ou consulte www.sicoob.com.br

*Caso a localidade não possua o serviço 4000 ou 4007 é necessário informar o número da operadora mais o DDD 61, como por exemplo: (0 xx 61 4000 1111).



Condições de aceitação ou não de pagamento com cheque

Não serão aceitos pagamentos de títulos de cobrança e convênios diversos com cheques de outras instituições financeiras.

Lei nº 7.357/1985, Lei nº 8.078/1990, Resolução CMN nº 5.071/2023 e Resolução BCB nº 314/2023.



Sistema de Informações de Crédito (SCR)

O SCR é um sistema administrado pelo Banco Central do Brasil (BCB), que disponibiliza informações sobre operações de crédito para fins de monitoramento do crédito no sistema financeiro e para o exercício das atividades de fiscalização do BCB, bem como para propiciar o intercâmbio de informações entre instituições financeiras sobre o montante de responsabilidades de clientes em operações de crédito.

O sistema é alimentado pelas próprias instituições mediante as informações prestadas por seus cooperados no momento da contratação das operações.

O sistema é mantido pelo BCB, cujo fornecimento das informações nele contidas é condicionado à autorização específica do cooperado.

O cooperado pode consultar as informações sobre seus dados diretamente pela internet, no Banco Central do Brasil ou nas instituições financeiras. Caso o cooperado verifique algum erro em seus dados ou divergência nas informações cadastradas, é necessário solicitar a retificação junto à instituição financeira responsável pela informação cadastrada e junto ao Banco Central do Brasil.

No SCR são armazenadas as seguintes informações:

- a) empréstimos e financiamentos;
- b) adiantamentos;
- c) operações de arrendamento mercantil;
- d) prestação de aval, fiança, coobrigação ou qualquer outra modalidade de garantia pessoal do cumprimento de obrigação financeira de terceiros;
- e) compromissos de crédito não canceláveis incondicional e unilateralmente pela instituição concedente;
- f) créditos contratados com recursos a liberar;
- g) créditos baixados como prejuízo;
- h) operações de crédito que tenham sido objeto de negociação com retenção substancial de riscos e de benefícios ou de controle;
- i) operações com instrumentos de pagamento pós-pagos;
- j) operações de empréstimo e de financiamento entre pessoas por meio de plataforma eletrônica;
- k) outras operações ou contratos com características de crédito, que sejam assim reconhecidos pelo Banco Central do Brasil.

Resolução CMN nº 5.037/2022.

Conta salário

A conta salário é um tipo de conta de registro destinada a depósito de salários, proventos, soldos, vencimentos, aposentadorias, pensões e similares.

A conta salário não admite outro tipo de depósito além dos créditos da entidade pagadora, não é movimentável por cheques e não oferece ao cooperado os serviços de cartões de crédito, financiamentos e empréstimos.

Para abertura da conta salário é necessário que o empregador contrate a cooperativa de crédito para prestar o serviço de pagamento dos salários de seus empregados, sendo de responsabilidade do empregador a identificação dos beneficiários.

Podem ser realizadas as seguintes movimentações em conta salário:

- a) saques em terminais de autoatendimento, diretamente nos guichês de caixa, inclusive em ponto de atendimento de correspondente no país, ou por qualquer outro meio previsto no instrumento contratual firmado entre a instituição financeira e a entidade contratante;
- b) pagamentos com uso de cartão magnético com função de débito;
- c) liquidação de contas, faturas ou quaisquer outros documentos representativos de dívidas, inclusive mediante débito automático.

É vedada a cobrança de tarifas para a prestação dos seguintes serviços:

- a) fornecimento de cartão magnético;
- b) realização de até 5 (cinco) saques, por evento de crédito;
- c) acesso, por meio de terminais de autoatendimento ou diretamente no guichê de caixa, a pelo menos 2 (duas) consultas mensais ao saldo;
- d) fornecimento, por meio de terminais de autoatendimento ou diretamente no guichê de caixa, de pelo menos 2 (dois) extratos contendo toda a movimentação da conta nos últimos 30 (trinta) dias;
- e) realização de compras, mediante lançamento de débito, nas redes credenciadas;
- f) manutenção da conta, inclusive no caso de não haver movimentação.

Outras informações: https://www.bcb.gov.br/acessoinformacao/perguntasfrequentes-respostas/faq_contasalario_portabilidade.

Esclarecimentos adicionais poderão ser obtidos na cooperativa. Resolução CMN nº 5.058/2022 e Resolução BCB nº 284/2023.



A cooperativa possui exemplar do Código de Defesa do Consumidor disponível para consulta

Lei nº 12.291/2010

PESSOA FISICA

Produtos e Serviços	Valor Individual (R\$)*	Quantidade Incluída no Pacote	Quantidade de Serviços Gratuitos no Mês**
Conta de Depósitos - Cartão			
Fornecimento de 2ª via de cartão com função débito	0,00	0	0
Conta de Depósitos - Cheque			
Fornecimento de folhas de cheque	0,00	0	+1
Tarifa Referente a Impressão de folhas de cheques no ATM	0,00	0	
Conta de Depósitos - Saque			
Saque de conta de depósitos à vista e de poupança (pessoal)	0,00	0	+4
Saque de conta de depósitos à vista e de poupança (autoatendimento)	0,00	0	
Saque realizado na Rede Cirrus	0,00	0	
Saque realizado na rede 24 horas	5,50	1	
Saque na rede compartilhada	0,00	0	
Saque de conta de depósitos à vista e de poupança	0,00	0	
Saque no âmbito do Pix	0,00	0	
Conta de Depósitos - Consulta			
Fornecimento de extrato mensal de conta de depósitos à vista e de poupança (pessoal)	1,70	2	+2
Fornecimento de extrato mensal de conta de depósitos à vista e de poupança (eletrônico)	0,00	0	
Transferência de Recursos			
Transferência por meio de TED	10,00	1	0
Transferência por meio de TED (internet)	7,00	1	
Transferência entre contas na própria instituição (pessoal)	0,00	0	+2
Transferência entre contas na própria instituição (autoatendimento)	0,00	0	
Valor total dos serviços, considerando sua utilização individual(R\$)***			25,90
Valor mensal cobrado pelo pacote (R\$)			20,00
Economia em relação a utilização (R\$)			5,90

* Valor individual de tarifa utilizado no somatório das tarifas individuais. Para efeito de cálculo do "Valor total dos serviços, considerando sua utilização individual (R\$)" é considerada a tarifa correspondente ao canal de entrega de menor valor.

** Gratuitades estabelecidas pelo art. 2º da Resolução nº 3.919, de 25 de novembro de 2010.

*** Excluídos os eventos gratuitos(Serviços Essenciais).

PESSOA JURIDICA 2024

Produtos e Serviços	Valor Individual (R\$)*	Quantidade Incluída no Pacote	Quantidade de Serviços Gratuitos no Mês**
Outros			
Manutenção de conta ativa	50,00	1	0
Valor total dos serviços, considerando sua utilização individual(R\$)***			50,00
Valor mensal cobrado pelo pacote (R\$)			50,00
Economia em relação a utilização (R\$)			0,00

* Valor individual de tarifa utilizado no somatório das tarifas individuais. Para efeito de cálculo do "Valor total dos serviços, considerando sua utilização (R\$)" é considerada a tarifa correspondente ao canal de entrega de menor valor.

PACOTE DE SERVIÇOS - FAÇA PARTE

Produtos e Serviços	Valor Individual (R\$)*	Quantidade Incluída no Pacote	Quantidade de Serviços Gratuitos no Mês**
Cadastro			
Confecção do cadastro para início de relacionamento	20,00	Ilimitado	0
Conta de Depósitos - Cartão			
Fornecimento de 2ª via de cartão com função débito	0,00	0	0
Conta de Depósitos - Cheque			
Fornecimento de folhas de cheque	0,00	0	+1
Tarifa Referente a Impressão de folhas de cheques no ATM	0,00	0	
Conta de Depósitos - Saque			
Saque de conta de depósitos à vista e de poupança (pessoal)	0,00	Ilimitado	+4
Saque de conta de depósitos à vista e de poupança (autoatendimento)	0,00	Ilimitado	
Saque realizado na Rede Cirrus	8,00	1	
Saque realizado na rede 24 horas	5,50	2	
Saque na rede compartilhada	8,00	1	
Saque de conta de depósitos à vista e de poupança	0,00	0	
Saque no âmbito do Pix	0,00	0	
TARIFA DE SAQUE ATM SAQUE E PAGUE	0,00	0	
Conta de Depósitos - Consulta			
Fornecimento de extrato de um período de conta de depósitos à vista e de poupança (pessoal)	1,70	2	0
Fornecimento de extrato de um período de conta de depósitos à vista e de poupança (eletrônico)	0,00	Ilimitado	
Fornecimento de extrato mensal de conta de depósitos à vista e de poupança (correspondente)	1,70	1	
Fornecimento de extrato de um período de conta de depósitos à vista e de poupança (correspondente)	1,70	1	
Fornecimento de extrato mensal de conta de depósitos à vista e de poupança (pessoal)	1,70	3	+2
Fornecimento de extrato mensal de conta de depósitos à vista e de poupança (eletrônico)	1,70	Ilimitado	
Transferência de Recursos			
Transferência por meio de TED (internet)	7,00	1	0
Transferência entre contas na própria instituição (pessoal)	0,00	2	+2
Transferência entre contas na própria instituição (autoatendimento)	0,00	Ilimitado	
Valor total dos serviços, considerando sua utilização individual(R\$)***			45,90
Valor mensal cobrado pelo pacote (R\$)			8,50
Economia em relação a utilização (R\$)			37,40

* Valor individual de tarifa utilizado no somatório das tarifas individuais. Para efeito de cálculo do "Valor total dos serviços, considerando sua utilização individual (R\$)" é considerada a tarifa correspondente ao canal de entrega de menor valor.

** Gratuitades estabelecidas pelo art. 2º da Resolução nº 3.919, de 25 de novembro de 2010.

*** Excluídos os eventos gratuitos(Serviços Essenciais).

PACOTE PADRONIZADO DE SERVIÇOS I

Produtos e Serviços	Valor Individual (R\$)*	Quantidade Incluída no Pacote	Quantidade de Serviços Gratuitos no Mês**
Cadastro			
Confecção do cadastro para início de relacionamento	20,00	0	0
Conta de Depósitos - Cartão			
Fornecimento de 2ª via de cartão com função débito	0,00	0	0
Conta de Depósitos - Cheque			
Fornecimento de folhas de cheque	0,00	0	+1
Tarifa Referente a Impressão de folhas de cheques no ATM	0,00	0	
Conta de Depósitos - Saque			
Saque de conta de depósitos à vista e de poupança (pessoal)	0,00	0	+4
Saque de conta de depósitos à vista e de poupança (autoatendimento)	0,00	0	
Saque realizado na Rede Cirrus	0,00	0	
Saque realizado na rede 24 horas	0,00	0	
Saque na rede compartilhada	0,00	0	
Saque de conta de depósitos à vista e de poupança	0,00	4	
Saque no âmbito do Pix	0,00	0	
TARIFA DE SAQUE ATM SAQUE E PAGUE	0,00	0	
Conta de Depósitos - Consulta			
Fornecimento de extrato de um período de conta de depósitos à vista e de poupança (pessoal)	1,70	2	0
Fornecimento de extrato mensal de conta de depósitos à vista e de poupança (pessoal)	1,70	2	+2
Fornecimento de extrato mensal de conta de depósitos à vista e de poupança (eletrônico)	0,00	0	
Transferência de Recursos			
Transferência entre contas na própria instituição (pessoal)	0,00	0	+2
Transferência entre contas na própria instituição (autoatendimento)	0,00	2	
Valor total dos serviços, considerando sua utilização individual(R\$)***			6,80
Valor mensal cobrado pelo pacote (R\$)			0,00
Economia em relação a utilização (R\$)			6,80

* Valor individual de tarifa utilizado no somatório das tarifas individuais. Para efeito de cálculo do "Valor total dos serviços, considerando sua utilização individual (R\$)" é considerada a tarifa correspondente ao canal de entrega de menor valor.

** Gratuitades estabelecidas pelo art. 2º da Resolução nº 3.919, de 25 de novembro de 2010.

*** Excluídos os eventos gratuitos(Serviços Essenciais).

PACOTE PADRONIZADO DE SERVIÇOS II

Produtos e Serviços	Valor Individual (R\$)*	Quantidade Incluída no Pacote	Quantidade de Serviços Gratuitos no Mes**
Cadastro			
Confecção do cadastro para início de relacionamento	20,00	0	0
Conta de Depósitos - Cartão			
Fornecimento de 2ª via de cartão com função débito	0,00	0	0
Conta de Depósitos - Cheque			
Fornecimento de folhas de cheque	0,30	2	+1
Tarifa Referente a Impressão de folhas de cheques no ATM	0,00	0	
Conta de Depósitos - Saque			
Saque de conta de depósitos à vista e de poupança (pessoal)	0,00	0	+4
Saque de conta de depósitos à vista e de poupança (autoatendimento)	0,00	0	
Saque realizado na Rede Cirrus	0,00	0	
Saque realizado na rede 24 horas	0,00	0	
Saque na rede compartilhada	0,00	0	
Saque de conta de depósitos à vista e de poupança	0,00	4	
Saque no âmbito do Pix	0,00	0	
TARIFA DE SAQUE ATM SAQUE E PAGUE	0,00	0	
Conta de Depósitos - Consulta			
Fornecimento de extrato de um período de conta de depósitos à vista e de poupança (pessoal)	1,70	2	0
Fornecimento de extrato mensal de conta de depósitos à vista e de poupança (pessoal)	1,70	4	+2
Fornecimento de extrato mensal de conta de depósitos à vista e de poupança (eletrônico)	0,00	0	
Transferência de Recursos			
Transferência por meio de TED	0,00	1	0
Transferência entre contas na própria instituição (pessoal)	0,00	0	+2
Transferência entre contas na própria instituição (autoatendimento)	0,00	2	
Valor total dos serviços, considerando sua utilização individual(R\$)***			10,80
Valor mensal cobrado pelo pacote (R\$)			0,00
Economia em relação a utilização (R\$)			10,80

* Valor individual de tarifa utilizado no somatório das tarifas individuais. Para efeito de cálculo do "Valor total dos serviços, considerando sua utilização individual (R\$)" é considerada a tarifa correspondente ao canal de entrega de menor valor.

** Gratuidades estabelecidas pelo art. 2º da Resolução nº 3.919, de 25 de novembro de 2010.

*** Excluídos os eventos gratuitos(Serviços Essenciais).

PACOTE PADRONIZADO DE SERVIÇOS III

Produtos e Serviços	Valor Individual (R\$)*	Quantidade Incluída no Pacote	Quantidade de Serviços Gratuitos no Mês**
Cadastro			
Confecção do cadastro para início de relacionamento	20,00	0	0
Conta de Depósitos - Cartão			
Fornecimento de 2ª via de cartão com função débito	0,00	0	0
Conta de Depósitos - Cheque			
Fornecimento de folhas de cheque	0,30	6	+1
Tarifa Referente a Impressão de folhas de cheques no ATM	0,00	0	
Conta de Depósitos - Saque			
Saque de conta de depósitos à vista e de poupança (pessoal)	0,00	0	+4
Saque de conta de depósitos à vista e de poupança (autoatendimento)	0,00	0	
Saque realizado na Rede Cirrus	0,00	0	
Saque realizado na rede 24 horas	0,00	0	
Saque na rede compartilhada	0,00	0	
Saque de conta de depósitos à vista e de poupança	0,00	6	
Saque no âmbito do Pix	0,00	0	
TARIFA DE SAQUE ATM SAQUE E PAGUE	0,00	0	
Conta de Depósitos - Consulta			
Fornecimento de extrato de um período de conta de depósitos à vista e de poupança (pessoal)	1,70	4	0
Fornecimento de extrato mensal de conta de depósitos à vista e de poupança (pessoal)	1,70	6	+2
Fornecimento de extrato mensal de conta de depósitos à vista e de poupança (eletrônico)	0,00	0	
Transferência de Recursos			
Transferência por meio de TED	0,00	2	0
Transferência entre contas na própria instituição (pessoal)	0,00	0	+2
Transferência entre contas na própria instituição (autoatendimento)	0,00	4	
Valor total dos serviços, considerando sua utilização individual(R\$)***			18,80
Valor mensal cobrado pelo pacote (R\$)			0,00
Economia em relação a utilização (R\$)			18,80

* Valor individual de tarifa utilizado no somatório das tarifas individuais. Para efeito de cálculo do "Valor total dos serviços, considerando sua utilização individual (R\$)" é considerada a tarifa correspondente ao canal de entrega de menor valor.

** Gratuitades estabelecidas pelo art. 2º da Resolução nº 3.919, de 25 de novembro de 2010.

*** Excluídos os eventos gratuitos(Serviços Essenciais).

PACOTE PADRONIZADO DE SERVIÇOS IV

Produtos e Serviços	Valor Individual (R\$)*	Quantidade Incluída no Pacote	Quantidade de Serviços Gratuitos no Mês**
Cadastro			
Confecção do cadastro para início de relacionamento	20,00	0	0
Conta de Depósitos - Cartão			
Fornecimento de 2ª via de cartão com função débito	0,00	0	0
Conta de Depósitos - Cheque			
Fornecimento de folhas de cheque	0,30	10	+1
Tarifa Referente a Impressão de folhas de cheques no ATM	0,00	0	
Conta de Depósitos - Saque			
Saque de conta de depósitos à vista e de poupança (pessoal)	0,00	0	+4
Saque de conta de depósitos à vista e de poupança (autoatendimento)	0,00	0	
Saque realizado na Rede Cirrus	0,00	0	
Saque realizado na rede 24 horas	0,00	0	
Saque na rede compartilhada	0,00	0	
Saque de conta de depósitos à vista e de poupança	0,00	8	
Saque no âmbito do Pix	0,00	0	
TARIFA DE SAQUE ATM SAQUE E PAGUE	0,00	0	
Conta de Depósitos - Consulta			
Fornecimento de extrato de um período de conta de depósitos à vista e de poupança (pessoal)	1,70	4	+2
Fornecimento de extrato mensal de conta de depósitos à vista e de poupança (pessoal)	1,70	6	
Fornecimento de extrato mensal de conta de depósitos à vista e de poupança (eletrônico)	0,00	0	
Transferência de Recursos			
Transferência por meio de TED	0,00	3	0
Transferência entre contas na própria instituição (pessoal)	0,00	0	+2
Transferência entre contas na própria instituição (autoatendimento)	0,00	6	
Valor total dos serviços, considerando sua utilização individual(R\$)***			20,00
Valor mensal cobrado pelo pacote (R\$)			0,00
Economia em relação a utilização (R\$)			20,00

* Valor individual de tarifa utilizado no somatório das tarifas individuais. Para efeito de cálculo do "Valor total dos serviços, considerando sua utilização individual (R\$)" é considerada a tarifa correspondente ao canal de entrega de menor valor.

** Gratuitades estabelecidas pelo art. 2º da Resolução nº 3.919, de 25 de novembro de 2010.

*** Excluídos os eventos gratuitos(Serviços Essenciais).

PACOTE DE SERVIÇOS - CONTA DIGITAL

Produtos e Serviços	Valor Individual (R\$)*	Quantidade Incluída no Pacote	Quantidade de Serviços Gratuitos no Mês**
Cadastro			
Confecção do cadastro para início de relacionamento	20,00	Ilimitado	0
Conta de Depósitos - Cartão			
Fornecimento de 2ª via de cartão com função débito	0,00	0	0
Conta de Depósitos - Cheque			
Fornecimento de folhas de cheque	0,00	0	+1
Tarifa Referente a Impressão de folhas de cheques no ATM	0,00	0	
Conta de Depósitos - Saque			
Saque de conta de depósitos à vista e de poupança (correspondente)	5,00	4	+4
Saque de conta de depósitos à vista e de poupança (pessoal)	0,00	4	
Saque de conta de depósitos à vista e de poupança (autoatendimento)	0,00	4	
Saque realizado na Rede Cirrus	8,00	4	
Saque realizado na rede 24 horas	5,50	4	
Saque na rede compartilhada	8,00	4	
Saque de conta de depósitos à vista e de poupança	0,00	0	
Saque no âmbito do Pix	0,00	0	
TARIFA DE SAQUE ATM SAQUE E PAGUE	0,00	0	
Conta de Depósitos - Consulta			
Fornecimento de extrato de um período de conta de depósitos à vista e de poupança (pessoal)	1,70	2	0
Fornecimento de extrato de um período de conta de depósitos à vista e de poupança (eletrônico)	0,00	Ilimitado	
Fornecimento de extrato mensal de conta de depósitos à vista e de poupança (correspondente)	1,70	4	
Fornecimento de extrato de um período de conta de depósitos à vista e de poupança (correspondente)	1,70	2	
Fornecimento de extrato mensal de conta de depósitos à vista e de poupança (pessoal)	1,70	4	
Fornecimento de extrato mensal de conta de depósitos à vista e de poupança (eletrônico)	1,70	Ilimitado	+2
Transferência de Recursos			
Transferência por meio de TED	10,00	1	0
Transferência por meio de TED (autoatendimento)	10,00	1	
Transferência por meio de TED (internet)	7,00	1	
Transferência entre contas na própria instituição (pessoal)	0,00	2	+2
Transferência entre contas na própria instituição (autoatendimento)	0,00	Ilimitado	
Valor total dos serviços, considerando sua utilização individual(R\$)***			153,40
Valor mensal cobrado pelo pacote (R\$)			9,90
Economia em relação a utilização (R\$)			143,50

* Valor individual de tarifa utilizado no somatório das tarifas individuais. Para efeito de cálculo do "Valor total dos serviços, considerando sua utilização individual (R\$)" é considerada a tarifa correspondente ao canal de entrega de menor valor.

** Gratuitades estabelecidas pelo art. 2º da Resolução nº 3.919, de 25 de novembro de 2010.

*** Excluídos os eventos gratuitos(Serviços Essenciais).

PACOTE JOVEM

Produtos e Serviços	Valor Individual (R\$)*	Quantidade Incluída no Pacote	Quantidade de Serviços Gratuitos no Mes
Cadastro			
Confeção do cadastro para início de relacionamento	20,00	Ilimitado	0
Conta de Depósitos - Cartão			
Fornecimento de 2ª via de cartão com função débito	0,00	0	0
Conta de Depósitos - Cheque			
Fornecimento de folhas de cheque	0,00	0	+1
Tarifa Referente à Impressão de folhas de cheques no ATM	0,00	0	
Conta de Depósitos - Saque			
Saque de conta de depósitos à vista e de poupança (pessoal)	0,00	Ilimitado	+4
Saque de conta de depósitos à vista e de poupança (autoatendimento)	0,00	Ilimitado	
Saque realizado na Rede Cirrus	8,00	1	
Saque realizado na rede 24 horas	5,50	2	
Saque na rede compartilhada	8,00	1	
Saque de conta de depósitos à vista e de poupança	0,00	0	
Saque no âmbito do Pix	0,00	0	
TARIFA DE SAQUE ATM SAQUE E PAGUE	0,00	0	
Conta de Depósitos - Consulta			
Fornecimento de extrato de um período de conta de depósitos à vista e de poupança (pessoal)	1,70	2	0
Fornecimento de extrato de um período de conta de depósitos à vista e de poupança (eletrônico)	0,00	Ilimitado	
Fornecimento de extrato mensal de conta de depósitos à vista e de poupança (correspondente)	1,70	1	
Fornecimento de extrato de um período de conta de depósitos à vista e de poupança (correspondente)	1,70	1	+2
Fornecimento de extrato mensal de conta de depósitos à vista e de poupança (pessoal)	1,70	3	
Fornecimento de extrato mensal de conta de depósitos à vista e de poupança (eletrônico)	1,70	Ilimitado	
Transferência de Recursos			
Transferência por meio de TED (internet)	7,00	1	0
Transferência entre contas na própria instituição (pessoal)	0,00	2	+2
Transferência entre contas na própria instituição (autoatendimento)	0,00	Ilimitado	
Valor total dos serviços, considerando sua utilização individual(R\$)***			45,90
Valor mensal cobrado pelo pacote (R\$)			8,50
Economia em relação a utilização (R\$)			37,40

* Valor individual de tarifa utilizado no somatório das tarifas individuais. Para efeito de cálculo do "Valor total dos serviços, considerando sua utilização individual (R\$)" é considerada a tarifa correspondente ao canal de entrega de menor valor.

** Gratuitades estabelecidas pelo art. 2º da Resolução nº 3.919, de 25 de novembro de 2010.

*** Excluídos os eventos gratuitos(Serviços Essenciais).

PACOTE PADRÃO - ASSOCIAÇÃO DIGITAL

Produtos e Serviços	Valor Individual (R\$)*	Quantidade Incluída no Pacote	Quantidade de Serviços Gratuitos no Mes**
Conta de Depósitos - Cartão			
Fornecimento de 2ª via de cartão com função débito	0,00	0	0
Conta de Depósitos - Cheque			
Fornecimento de folhas de cheque	0,00	0	+1
Tarifa Referente a Impressão de folhas de cheques no ATM	0,00	0	
Conta de Depósitos - Saque			
Saque de conta de depósitos à vista e de poupança (pessoal)	0,00	0	+4
Saque de conta de depósitos à vista e de poupança (autoatendimento)	0,00	1	
Saque realizado na Rede Cirrus	0,00	0	
Saque realizado na rede 24 horas	0,00	0	
Saque na rede compartilhada	0,00	0	
Saque de conta de depósitos à vista e de poupança	0,00	0	
Saque no âmbito do Pix	0,00	0	
TARIFA DE SAQUE ATM SAQUE E PAGUE	0,00	0	
Conta de Depósitos - Consulta			
Fornecimento de extrato mensal de conta de depósitos à vista e de poupança (pessoal)	0,00	0	+2
Fornecimento de extrato mensal de conta de depósitos à vista e de poupança (eletrônico)	0,00	0	
Transferência de Recursos			
Transferência entre contas na própria instituição (pessoal)	0,00	0	+2
Transferência entre contas na própria instituição (autoatendimento)	0,00	0	
Valor total dos serviços, considerando sua utilização individual(R\$)***			0,00
Valor mensal cobrado pelo pacote (R\$)			0,00
Economia em relação a utilização (R\$)			0,00

* Valor individual de tarifa utilizado no somatório das tarifas individuais. Para efeito de cálculo do "Valor total dos serviços, considerando sua utilização individual (R\$)" é considerada a tarifa correspondente ao canal de entrega de menor valor.

** Gratuitades estabelecidas pelo art. 2º da Resolução nº 3.919, de 25 de novembro de 2010.

*** Excluídos os eventos gratuitos(Serviços Essenciais).

PESSOA JURIDICA

Produtos e Serviços	Valor Individual (R\$)*	Quantidade Incluída no Pacote	Quantidade de Serviços Gratuitos no Mês**
Conta de Depósitos - Consulta			
Fornecimento de extrato mensal de conta de depósitos à vista e de poupança (pessoal)	1,70	2	0
Transferência de Recursos			
Transferência por meio de TED	10,00	1	0
Transferência por meio de TED (internet)	7,00	1	
Valor total dos serviços, considerando sua utilização individual(R\$)***			20,40
Valor mensal cobrado pelo pacote (R\$)			20,00
Economia em relação a utilização (R\$)			0,40

* Valor individual de tarifa utilizado no somatório das tarifas individuais. Para efeito de cálculo do "Valor total dos serviços, considerando sua utilização (R\$)" é considerada a tarifa correspondente ao canal de entrega de menor valor.

As transações que excederem os limites estabelecidos na franquia serão tarifadas de acordo com a Tabela de Tarifas Pessoa Jurídica em vigor.

INFORMAÇÕES GERAIS:

- As franquias dos pacotes são mensais, não cumulativas para meses subsequentes, e exclusivas para movimentação da conta corrente;
- A adesão, a alteração, ou o cancelamento do Pacote de Serviços serão válidos somente a partir do 1º dia do mês seguinte ao que forem efetivados;
- Opções de débito da tarifa entre os dias 1 e 28. Não havendo saldo suficiente no dia escolhido, o débito será efetuado em qualquer dia posterior em que houver saldo disponível;
- Quantidades e valores estão sujeitos a alterações. A informação ao cliente ocorrerá por meio da Tabela de Tarifas divulgada com 30 dias de antecedência;
- As consultas aos serviços de extratos no canal Internet são gratuitas e não são contabilizadas para fins de consumo da franquia pacote.

Valores estabelecidos pelo Sicoob, observados o Código de Defesa do Consumidor, as Resoluções nº 3.919, de 25.11.2010 e nº 4.196, de 15.03.2013, do CMN - Conselho Monetário Nacional, e demais normas relacionadas emitidas pelo Banco Central do Brasil.

PACOTE PADRÃO - ASSOCIAÇÃO DIGITAL PJ

Produtos e Serviços	Valor Individual (R\$)*	Quantidade Incluída no Pacote	Quantidade de Serviços Gratuitos no Mês**
Conta de Depósitos - Saque			
Saque de conta de depósitos à vista e de poupança (autoatendimento)	0,00	1	0
Valor total dos serviços, considerando sua utilização individual(R\$)***			0,00
Valor mensal cobrado pelo pacote (R\$)			0,00
Economia em relação a utilização (R\$)			0,00

* Valor individual de tarifa utilizado no somatório das tarifas individuais. Para efeito de cálculo do "Valor total dos serviços, considerando sua utilização (R\$)" é considerada a tarifa correspondente ao canal de entrega de menor valor.

As transações que excederem os limites estabelecidos na franquia serão tarifadas de acordo com a Tabela de Tarifas Pessoa Jurídica em vigor.

INFORMAÇÕES GERAIS:

- As franquias dos pacotes são mensais, não cumulativas para meses subsequentes, e exclusivas para movimentação da conta corrente;
- A adesão, a alteração, ou o cancelamento do Pacote de Serviços serão válidos somente a partir do 1º dia do mês seguinte ao que forem efetivados;
- Opções de débito da tarifa entre os dias 1 e 28. Não havendo saldo suficiente no dia escolhido, o débito será efetuado em qualquer dia posterior em que houver saldo disponível;
- Quantidades e valores estão sujeitos a alterações. A informação ao cliente ocorrerá por meio da Tabela de Tarifas divulgada com 30 dias de antecedência;
- As consultas aos serviços de extratos no canal Internet são gratuitas e não são contabilizadas para fins de consumo da franquia pacote.

Valores estabelecidos pelo Sicoob, observados o Código de Defesa do Consumidor, as Resoluções nº 3.919, de 25.11.2010 e nº 4.196, de 15.03.2013, do CMN - Conselho Monetário Nacional, e demais normas relacionadas emitidas pelo Banco Central do Brasil.

TARIFA DE SERVIÇOS

Conta de Poupança Sicoob*

Serviços	Público Alvo	Unidade	Sigla no Extrato	Isonção (por mês)	Tarifa R\$	Fato Gerador
2.2.1 – Fornecimento de 2ª via de cartão poupança	Pessoa Física	Por evento	2ªvia – CARTÃOPOUPANÇA	0	15,00	Confecção e emissão de novo cartão de poupança, restrito a casos de pedidos de reposição formulados pelo detentor da conta, decorrente de perda, roubo, furto, danificação e outros motivos não imputáveis à instituição emitente.
2.3.1 – Saque no Banco 24h	Pessoa Física	Por evento	SAQUEterminal	0	6,65	Saque em terminal de autoatendimento além do número de saques permitidos gratuitamente por mês. Nas “contas eletrônicas” não pode ser cobrada tarifa para este canal de entrega.
2.3.1 – Saque na Rede Plus	Pessoa Física	Por evento	SAQUEterminal	0	6,00 / 7,40 (nacional / internacional)	Saque em terminal de autoatendimento além do número de saques permitidos gratuitamente por mês. Nas “contas eletrônicas” não pode ser cobrada tarifa para este canal de entrega.
3.2 – Envio de TED	Pessoas Física e Jurídica	Por evento	TEDpessoal TEDeletrônico TEDinternet	4	5,90	Realização de transferência de recursos por meio de Transferência Eletrônica Disponível (TED) em: · Guichê de caixa ou mediante outras formas de atendimento pessoal, incluindo o atendimento telefônico realizado por atendente. · Por meio de TED em terminal de autoatendimento ou mediante outras formas de atendimento eletrônico automatizado, sem intervenção humana. Nas “contas eletrônicas” não pode ser cobrada tarifa para este canal de entrega. · Por meio de TED pela internet. Nas “contas eletrônicas” não pode ser cobrada tarifa para este canal de entrega.
3.3 – Envio de TED	Pessoas Física e Jurídica	Por evento	TEDagendado(P) TEDagendado(E) TEDagendado(I)	4	5,90	Realização de transferência agendada de recursos por meio de TED em: · Guichê de caixa ou mediante outras formas de atendimento pessoal, tais como atendimento telefônico realizado por atendente. · Por meio de TED em terminal de autoatendimento ou mediante outras formas de atendimento eletrônico automatizado, sem intervenção humana. Nas “contas eletrônicas” não pode ser cobrada tarifa para este canal de entrega. · Por meio de DOC ou TED pela internet. Nas “contas eletrônicas” não pode ser cobrada tarifa para este canal de entrega.
204.1 – Emissão de Boleto para depósito	Pessoa Jurídica	Por evento	EMISSÃOBOLETOdepósito	2	2,50	Adoção de sistemática de apresentação de boletos como forma de pagamento por meio eletrônico – Emissão de boleto para depósito.

* Incluídas as gratuidades estabelecidas pelo art. 2º da Resolução nº 3.919, de 25 de novembro de 2010 – Observação: a gratuidade de saques prevista restringe-se à rede Sicoob.

**Gerenciada pelo Banco Cooperativo Sicoob S.A. – Banco Sicoob, administrador das operações da Conta de Poupança e emissor do cartão poupança, em regime de coparticipação com a Cooperativa (Correspondente Bancário).

Cartão de Crédito

A cooperativa oferta os seguintes serviços diferenciados vinculados aos cartões de crédito:

Tipo Cartão	Anuidade Titular	Anuidade adicional	Gasto para Isenção 50%	Gasto para Isenção 100%
Vooz	R\$ 118,80	-	R\$ 0,00	R\$ 0,00
Clássico	R\$ 90,00	R\$ 45,00	R\$ 500,00	R\$ 1.000,00
Gold	R\$ 150,00	R\$ 75,00	R\$ 1.000,00	R\$ 2.000,00
Platinum	R\$ 240,00	R\$ 120,00	R\$ 2.500,00	R\$ 5.000,00
Black	R\$ 650,00	R\$ 325,00	R\$ 5.000,00	R\$ 10.000,00
Infinite	R\$ 650,00	R\$ 325,00	R\$ 5.000,00	R\$ 10.000,00
Black Merit	R\$ 650,00	R\$ 325,00	R\$ 5.000,00	R\$ 10.000,00
Infinite Merit	R\$ 650,00	R\$ 325,00	R\$ 5.000,00	R\$ 10.000,00
Black Zenith	R\$ 1.790,00	R\$ 895,00	R\$ 18.000,00	R\$ 26.000,00
Infinite Zenith	R\$ 1.790,00	R\$ 895,00	R\$ 18.000,00	R\$ 26.000,00
Minha Empresa	R\$ 118,80	R\$ 118,80	R\$ 0,00	R\$ 0,00
Empresarial	R\$ 118,80	R\$ 118,80	R\$ 1.500,00	R\$ 2.500,00

Resoluções CMN nº 3.919/2010, 4.021/2001 e 4.196/2013.

Atendimento Prioritário

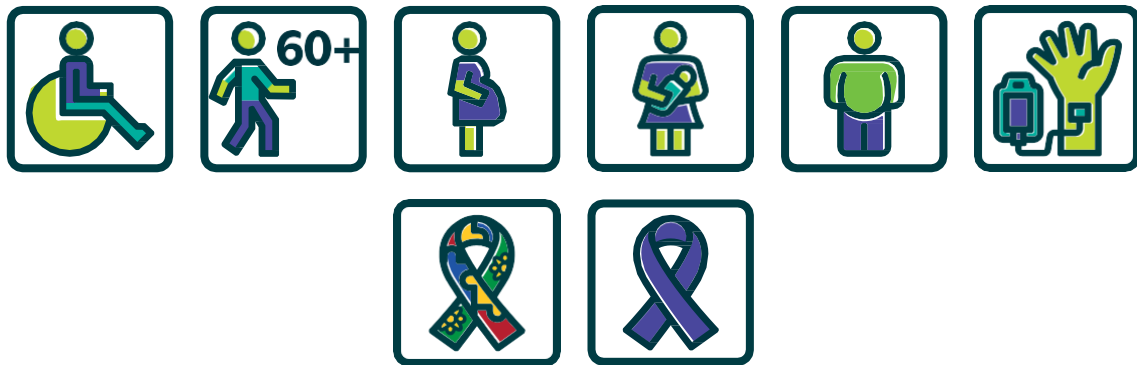

Atendimento prioritário a pessoas com deficiência, idosos com idade igual ou superior a 60 (sessenta) anos, gestantes, lactantes, pessoas com crianças de colo e obesos, nos termos da Lei nº 10.048, de 8/11/2000; Lei nº 10.741/2003; Decreto nº 5.296, de 2/12/2004; Lei nº 14.624, de 17/7/2023.

Dentre os idosos, é assegurada prioridade especial aos maiores de 80 (oitenta) anos, atendendo suas necessidades sempre preferencialmente em relação aos demais idosos, nos termos da lei nº 13.466/2017.

Recebimento de boleto, convênios e outros pagamentos de obrigações em espécie

É Vedado o recebimento de boleto, convênios e outros pagamentos de valor igual ou superior a R\$ 10.000,000 (dez mil reais) com utilização de recursos em espécie.

As instituições somente poderão recusar o recebimento de boletos de pagamento de valor inferior a R\$ 10.000,00 (dez mil reais) com a utilização de recursos em espécie se houver indício de tentativa de burlar a vedação citada na alínea anterior.

Resolução CMN nº 4.648, de 28/03/2018.



Saque em espécie

As instituições financeiras devem requerer de sacadores clientes e sacadores não clientes solicitação de provisionamento com, no mínimo, 3 (três) dias úteis de antecedência, das operações de saques, incluindo as realizadas por meio de cheque ou ordem de pagamento de valor igual ou superior a R\$ 50.000,00 (cinquenta mil reais). As operações de saque citadas devem ser consideradas individualmente, para efeitos de observação desse limite de R\$ 50.000,00 (cinquenta mil reais). O provisionamento deve ser requerido para todos os cooperados e não cooperados.

Essa solicitação de provisionamento deve estar disponível por meio do sítio eletrônico da instituição na internet e das agências e postos de atendimento (PAs), além de observar as demais exigências da Circular BCB nº 3.978/2020;

No caso de saque em espécie a ser realizado por meio de cheque por sacador não cliente, a solicitação de provisionamento deve ser realizada exclusivamente em agências e/ou PAs;

Circular BCB nº 3.978/2020, art. 36.

Portabilidade de operações de crédito

A portabilidade de crédito é a transferência de empréstimos e financiamentos entre instituições financeiras. O cooperado ou cliente de qualquer instituição financeira está livre para transferir as suas operações de crédito para outra instituição.

Para trazer a operação para o Sicoob Credicapa:

1. Informe-se sobre o número de contrato, saldo devedor e quantidade de parcelas ou solicite o demonstrativo de evolução da dívida junto à instituição credora.
2. Apresente essas informações na cooperativa.

Para transferir a operação para outra instituição financeira:

1. Solicite na cooperativa o extrato da dívida e negocie a portabilidade com a outra instituição.

Resolução CMN nº 5.057/2022.



Devolução de cheque depositado

O cheque devolvido deve estar à disposição do cooperado/cliente depositante em até 1 dia útil, a partir do fim do prazo de bloqueio, na dependência da instituição financeira em que o cheque foi acolhido.

A instituição financeira deverá, mediante requisição do cooperado/cliente, disponibilizar o cheque devolvido na dependência da instituição financeira com a qual ele mantenha relacionamento, em até:

- **2 dias úteis** a partir da data de requisição, **no caso de depósito feito na mesma praça** da dependência de relacionamento do cooperado/cliente;
- **7 dias úteis** a partir da data de requisição, **no caso de depósito feito em praça distinta** daquela onde situada a dependência de relacionamento do cooperado/cliente.

O cheque pode ser devolvido em outra dependência, mediante acordo entre o cooperado/cliente e o remetente, não estando a devolução do documento ao cooperado/cliente sujeita a prazo regulamentar.

Resolução BCB nº 314/2023.

Conheça os principais golpes e fique atento:



Boletos Falsos e golpe do DDA:

Antes de pagar um boleto, confirme os dados do beneficiário. Se houver divergências, não pague e contate o emissor. Nunca emita segunda via em site que não seja o da instituição financeira emissora do boleto.

Se receber um boleto de forma diferente da que costumeiramente o recebe de seu fornecedor, desconfie! Confirme junto ao beneficiário a legitimidade do documento antes de efetuar o pagamento, boletos falsos podem ser enviados por e-mail, mensagem de WhatsApp ou de texto informando sobre um suposto desconto e por isso solicitam que desconsiderem o pagamento do DDA. Dessa forma, ao efetuar o pagamento desse “novo boleto” os recursos são desviados para outro beneficiário e assim a dívida permanecerá.

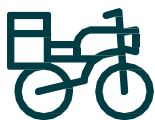

Golpe do Motoboy:

O golpista entra em contato se passando por funcionário do Sicoob e relata sobre uma suposta compra no seu cartão. Durante essa ligação solicita que informe sua senha para bloquear o cartão e oferece mandar um motoboy para recolher o cartão.

Caso receba uma ligação suspeita com informações sobre o seu cartão, desligue o telefone, aguarde alguns minutos e entre em contato com a Central de Atendimento que consta no verso do cartão. Lembre-se: o Sicoob não envia ninguém para retirar cartões no seu endereço.



Golpe do WhatsApp:

Este golpe ocorre quando o golpista se passa por uma pessoa conhecida ou até por um parente da vítima, alegando uma situação de urgência. A vítima acaba realizando uma transferência ou pagamento para uma conta de terceiros indicada pelo golpista.

Para se proteger, ative a verificação em duas etapas e sempre confirme se a pessoa com quem está falando realmente é quem diz ser.



Golpe de Falsa Central:

A vítima recebe uma ligação de uma falsa central de atendimento, relatando uma transação fraudulenta e solicitando a realização de um estorno para cancelar o valor informado. No entanto, não há transação realizada ou agendada, e o estorno solicitado é, na verdade, uma transferência para o fraudador.

Para se proteger, não realize transferências de teste, cancelamentos ou estornos, e nunca baixe aplicativos indicados em ligações suspeitas.

Na dúvida, desligue a ligação imediatamente.



Mensagens falsas e links suspeitos:

Os fraudadores nesse caso conseguem seu endereço de e-mail ou número de telefone e enviam uma mensagem como se fosse o Sicoob, solicitando seus dados pessoais e senhas ou alertando sobre transações indevidas ou bloqueios da conta ou cartão. Ao clicar, você será direcionado a uma página falsa, criada para capturar suas informações ou permitir a instalação de softwares maliciosos (malwares), que podem alterar a configuração de segurança do computador e possibilitar o acesso remoto. Nunca clique no link ou responda a mensagens desse tipo.



Falso depósito:

O fraudador informa que efetuou depósito indevido e, após enviar o comprovante falso, solicita que o cooperado devolva o valor ou a diferença. Mas quando o envelope depositado é conferido, está vazio. Desconfie de contatos desta natureza e, antes de agir, confirme se os valores estão desbloqueados em sua conta.

Atendimento a cooperados e a não cooperados

Esta cooperativa presta os seguintes serviços a seus cooperados:

Adquirência (Sipag)	Câmbio e Comércio Exterior	Cartões de Crédito, Débito e Benefícios	Cobrança Bancária (Boletos)
Consórcios	Contas	Convênios e Arrecadação	Custódia de Cheques
Débito Automático	Débito Direto Autorizado	Depósito	Efetivação em dois passos
Investimentos	Linhas de Crédito	Portabilidade Salarial	Previdência Privada
Recarga de Celular	Saque	Segunda Via de Boleto	Seguros
Sicoob Tag	Transferências e Pix	Verificador de autenticidade de Documentos	

Importante: não recebemos boletos de pagamento emitidos fora do padrão, das especificações ou dos requisitos vigentes, nos termos da circular BCB nº 3.598/2012. (1º do art. 3º da Resolução CMN nº 4.949/2021)

Nos termos da Resolução CMN nº 4.949/2021 da regulamentação em vigor, prestamos os seguintes serviços a não cooperados:

Conta Poupança	Convênios e Arrecadação	Depósito	Crédito Consignado
Recarga de Celular	Seguros		

Lei Geral de Proteção de Dados (LGPD)

Sabemos da importância de manter seus dados pessoais sempre seguros. Por isso, reforçamos nosso compromisso em tratar suas informações com privacidade, em sintonia com nossos valores e com a Lei Geral de Proteção de Dados Pessoais (LGPD).

Caso surja alguma dúvida sobre a proteção dos seus dados, fale conosco. Nossos profissionais especializados em tratamento de dados estão sempre à disposição para oferecer todo o suporte necessário.

Acesse o QR Code para descobrir quem é o(a) encarregado(a) pelo tratamento de dados pessoais da sua cooperativa, consultar nosso Aviso de Privacidade ou entrar em contato conosco para esclarecer suas dúvidas.



www.sicoob.com.br/web/sicoob/lgpd-privacidade

LIMITES DIÁRIOS PARA PAGAMENTOS E TRANSFERÊNCIAS PELOS CANAIS DE AUTO-ATENDIMENTO E ATM

PESSOA FÍSICA		PESSOA JURÍDICA	
PRODUTO	LIMITES	PRODUTO	LIMITES
1. PAGAMENTO DE TÍTULOS	R\$ 5.000,00	1. PAGAMENTO DE TÍTULOS	R\$ 30.000,00
2. PAGAMENTO DE CONVÊNIOS	R\$ 2.000,00	2. PAGAMENTO DE CONVÊNIOS	R\$ 10.000,00
3. TRANSFERÊNCIAS – DIFERENTE TITULARIDADE		3. TRANSFERÊNCIAS – DIFERENTE TITULARIDADE	
3.1 Sem o cadastro de favorecido	R\$ 3.000,00	3.1 Sem o cadastro de favorecido	R\$ 3.000,00
3.2 Com o cadastro de favorecido	R\$ 10.000,00	3.2 Com o cadastro de favorecido	R\$ 20.000,00
4. TRANSFERÊNCIAS – MESMA TITULARIDADE	R\$ 10.000,00	4. TRANSFERÊNCIAS – MESMA TITULARIDADE	R\$ 20.000,00

OBS: OS VALORES DOS LIMITES ACIMA INFORMADOS SÃO OS PADRONIZADOS, PODENDO SER ALTERADO A CRITÉRIO DA COOPERATIVA E AINDA, PERSONALIZADO POR ASSOCIADO

HORÁRIOS PARA PAGAMENTO E TRANSFERÊNCIAS PROCESSADOS NO MESMO DIA

PRODUTO	HORÁRIOS
1. AGENDAMENTO DE TÍTULOS	Até 22:00
2. AGENDAMENTO DE CONVÊNIOS	Até 22:00
3. AGENDAMENTO DE TED	Até 17:00
4. AGENDAMENTO TRANSFERÊNCIAS ENTRE CONTAS DA REDE SICOOB	Até 23:59

OBS: APESAR DE EXISTIREM LIMITES DE HORÁRIOS PARA PAGAMENTOS DE TÍTULOS, AQUELES COM VALORES IGUAIS OU SUPERIORES A R\$ 250.000,00, O HORÁRIO LIMITES PARA PAGAMENTO É ATÉ 16:30, INDEPENDENTE DO BANCO EMISSOR, COM OBRIGATORIEDADE DE PREENCHIMENTO DOS CAMPOS DE CPF/CNPJ DO BENEFICIÁRIO (CEDENTE) E PAGADOR (SACADO)



LIMITES DIÁRIOS DE TRANSAÇÕES INTERCREDIS

PRODUTOS E SERVIÇOS	LIMITES DIÁRIOS
DEPÓSITOS	
Guichê de caixa – Dinheiro	até R\$ 50.000,00
Guichê de caixa – Cheque	até R\$ 10.000.000,00
Terminal de Autoatendimento – Dinheiro	R\$ 5.000,00
Terminal de Autoatendimento – Cheque	R\$ 10.000,00
EXTRATOS	
Fornecimento de extrato mensal	Sem limite
Fornecimento de extrato de um período	Sem limite
SAQUES	
Guichê de caixa	R\$ 3.000,00
Terminal de Autoatendimento	R\$ 3.000,00
OUTROS SERVIÇOS	
Emissão de comprovantes	Sem limite

Fundo Garantidor de Créditos (FGC)

Caro cliente,

Informamos que saldos em depósito em dinheiro em conta corrente, aplicação em caderneta de poupança ou investimentos em depósitos a prazo (CDB/RDB), Letras de Câmbio, Letras Hipotecárias, LCI e LCA, entre outros, mantidos nesta instituição financeira, são garantidos pelo Fundo Garantidor de Créditos (FGC).

Isso quer dizer que o FGC assegura que você receberá seu dinheiro de volta em casos de intervenção ou de liquidação de instituição financeira pelo Banco Central do Brasil, limitado a R\$ 250 mil (duzentos e cinquenta mil reais) por CPF ou por CNPJ e por instituição financeira.

Lembre-se que se você receber a garantia do FGC em decorrência de mais de uma intervenção ou liquidação de instituição financeira, o limite total da garantia é de R\$ 1 milhão, a cada período de 4 anos, a partir do primeiro pagamento de garantia. Encerrado esse período, o limite de cobertura é restabelecido.

Atenção: O FGC garante somente os instrumentos financeiros indicados em seu Regulamento, nos limites e nas condições ali descritos. O FGC não garante aplicações em fundos de investimento, letras financeiras, letras imobiliárias garantidas (LIG), ações e títulos de capitalização, entre outras.

Para mais informações acesse o site www.fgc.org.br.

COOPERATIVA DE CRÉDITO DE LIVRE ADMISSÃO DE ANÁPOLIS E REGIÃO LTDA



A Resolução BCB nº 194, de 24/2/2022, estabelece regras e critérios a serem adotados na execução dos serviços de saneamento do meio circulante.

Art. 6º As instituições autorizadas pelo Banco Central do Brasil que realizam operações de meio circulante deverão acolher do público em geral e substituir, sem ônus, por seu valor integral, ou acatar em pagamentos ou depósitos, as cédulas nacionais que se enquadrem em um ou mais dos seguintes critérios:

I - cédula com dimensão integral que apresente marcas, caracteres ou elementos estranhos que desfigurem suas características originais ou seus elementos de segurança;

II - cédula representada por fragmentos da cédula que, isoladamente, apresente área superior a 50% (cinquenta por cento) das suas dimensões originais;

III - cédula representada por dois fragmentos da mesma cédula, que apresentem, em cada um, a numeração idêntica e completa da cédula e juntos perfaçam área superior a 50 % (cinquenta por cento) das suas dimensões originais.

§ 1º As cédulas de que trata este artigo deverão ser encaminhadas pelas instituições autorizadas à instituição Custodiante para depósito ou troca e posterior destruição no Banco Central do Brasil.

§ 2º Os fragmentos de cédulas nacionais perderão o valor e não serão trocados pelo Banco Central do Brasil ou pelas instituições autorizadas quando não atenderem aos requisitos previstos nos incisos II e III do caput (vide exemplos no Anexo I).

§ 3º Perderão, também, o valor e não serão trocadas as cédulas reconstituídas por fragmento de cédula falsa, mesmo que a parte legítima possua mais da metade das dimensões originais.

Art. 7º As instituições autorizadas pelo Banco Central do Brasil que identificarem, em quaisquer de suas operações, moedas metálicas nacionais tortas, amassadas, corroídas, cortadas, furadas, fundidas ou fragmento de moeda metálica nacional com dimensões e peso superior a 50% (cinquenta por cento) dos padrões originais deverão encaminhá-las ao Banco Central do Brasil, para exame, separadas pelo valor facial e acondicionadas de acordo com regulamento próprio.

Art. 8º As moedas metálicas nacionais perderão o valor e não serão trocadas pelo Banco Central do Brasil quando se enquadrarem em uma ou mais situações abaixo enumeradas (vide exemplos no Anexo II):

I – dimensões ou peso igual ou inferior a 50% (cinquenta por cento) das dimensões ou do peso dos padrões originais;

II – anéis isolados oriundos de moedas bimetálicas; ou

III – em exame visual não possam ser identificadas como moeda, em decorrência dos danos provocados pelo uso excessivo ou por dano de outra natureza.

Publicado no Diário Oficial da União em 25/02/2022, Edição: 40, Seção: 1, Página: 129, pela Diretoria Colegiada do Banco Central do Brasil.

Anexo I – Exemplo de fragmentos de cédula sem valor (art. 6º e § 2º)

Fragmento de cédula com dimensão inferior a 50% das dimensões originais.



Fragmentos de cédula que isoladamente não apresentam dimensões superiores a 50% das dimensões originais.



Fragmentos de cédula, justapostos, mas nenhum deles possui mais da metade das dimensões originais.



Cédula formada por vários fragmentos, nenhum deles com mais da metade das dimensões originais.

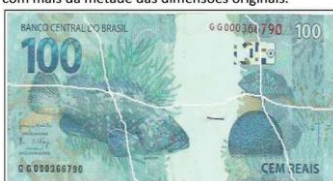

Fragmentos de cédula que, juntos, não perfazem área superior a 50% das dimensões originais.

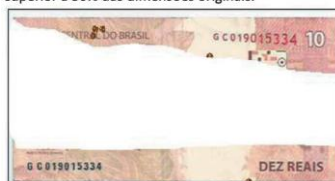

Vários fragmentos, mesmo justapostos, nenhum deles com mais da metade das dimensões originais.



Fragmento com dimensão inferior a 50% do tamanho original da cédula, mesmo possuindo numeração.



Fragmento de cédula queimada, com tamanho inferior a 50% das dimensões originais.



Anexo II – Exemplo de moedas metálicas sem valor (art. 8º)





ATENÇÃO, COOPERADOS

Em cumprimento à Lei Federal 13.654 de 23/04/2018,
esta cooperativa conta com dispositivo de
segurança que inutiliza as cédulas dos caixas
eletrônicos em caso de tentativa de violação.

CENTRAL DE ATENDIMENTO

Capitais e regiões metropolitanas: 4000 1111 | Demais localidades: 0800 642 0000
SAC - 24h 0800 724 4420 1 Ouvidoria 0800 725 0996 - de seg. a sex. de 8h às 20h
ouvidoriasicoob.com.br | Deficientes auditivos ou de fala 0800 940 0458 - de seg. a sex.
de 8h às 20h.



SICOOB