

RELATÓRIO DA ADMINISTRAÇÃO 1º semestre 2021

COOPERATIVA DE ECONOMIA E CRÉDITO MÚTUO
DOS EMPREGADOS DAS EMPRESAS RANDON



SICOOB
Cooperando

PALAVRA DO CONSELHO DE ADMINISTRAÇÃO E DA DIRETORIA EXECUTIVA

Apresentamos o Relatório da Administração relativo ao resultado apurado no primeiro semestre de 2021.

Temos a satisfação de apresentar o resultado do primeiro semestre do ano de 2021. Fruto da cooperação entre os funcionários das Empresas Randon que entenderam que trabalhar junto faz toda a diferença e gera riqueza para todos.

Uma nova administração inicia-se neste semestre e já queremos agradecer a confiança de todos os associados, o esforço e dedicação dos diretores e conselheiros de administração na condução dos assuntos estratégicos da Cooperando, o mesmo aos conselheiros fiscais por se debruçarem e avaliarem os processos e as atividades desenvolvidas. Aos funcionários, pela dedicação e apoio no atendimento ao associado.

Conselho de Administração e Diretoria Executiva

1. Contexto Operacional

A **COOPERATIVA DE ECONOMIA E CRÉDITO MÚTUO DOS EMPREGADOS DAS EMPRESAS RANDON – SICOOB COOPERANDO** é uma cooperativa de crédito singular, instituição financeira não bancária, fundada em 5 de agosto de 1977.

Possuímos quatro pontos de atendimento nos locais abaixo indicados, para oferecer produtos e serviços financeiros práticos e modernos, como crédito, investimento e temos como Visão, ser referência em cooperativismo para os associados e estar presente em todas as unidades das Empresas Randon no Brasil.

Sede

Site Interlagos

Avenida Abramo Randon, 770 – Bairro Interlagos, Caxias do Sul – RS

Posto de Atendimento – Fras-le

Site Forqueta

RS 122 km 66 nº 10.945 – Forqueta, Caxias do Sul – RS

Posto de Atendimento – Antiga Casa Florescer

Site Interlagos

Avenida Abramo Randon, 770 – Bairro Interlagos, Caxias do Sul – RS

Ao lado das catracas de acesso de funcionários da Randon Implementos

Posto de Atendimento – SSI

Atendimento exclusivo para desligados e afastados

Rua Bento Gonçalves, 2764 – Bairro São Pelegrino, Caxias do Sul – RS

Contamos atualmente com 13 colaboradores, sendo estes compostos por 85% mulheres e 15% homens.

2. Avaliação de Resultados

No primeiro semestre de 2021, o Sicoob Cooperando obteve resultado acumulado de R\$ 427.826, representando um decréscimo de 69,93% referente ao primeiro semestre do ano anterior. A redução do resultado se deu, principalmente, em função do aumento da Taxa Selic, que remunera o capital do associado e pela inadimplência dos funcionários demitidos das Empresas Randon e que tinham saldo de empréstimo na Cooperando. As demais despesas administrativas da cooperativa estão abaixo do previsto para o período.

Rentabilidade do Capital

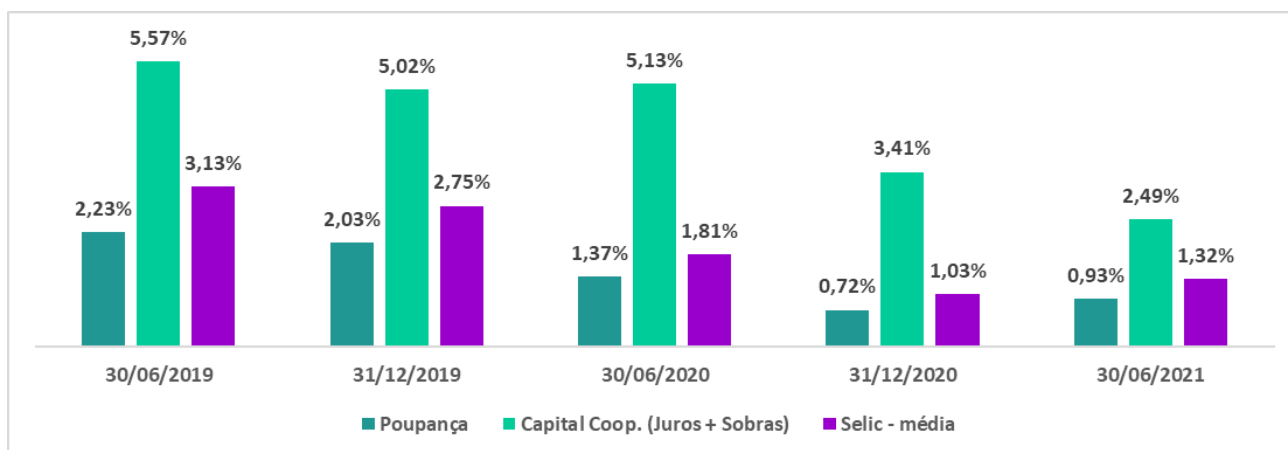

3. Ativos

Os recursos aplicados em Títulos e Valores Mobiliários somaram R\$ 9.502.228.

Descrição	30/06/2021	31/12/2020	Evolução (%)
Títulos e Valores Mobiliários	9.502.227,59	15.459.404,43	-38,53%
Total	9.502.227,59	15.459.404,43	-38,53%

Com a finalidade de obter maior resultado para o associado na aplicação do recurso disponível, foi migrado parte do valor que estava em Títulos e Valores Mobiliários para Depósitos Interfinanceiros.

A carteira de crédito apresenta o montante de R\$ 34.804.984. É o valor total que está emprestado aos associados. Podemos observar a sua evolução abaixo:

Descrição	30/06/2021	31/12/2020	Evolução (%)
Empréstimos	34.804.983,86	36.051.912,03	-3,46%
Total	34.804.983,86	36.051.912,03	-3,46%

Carteira de Empréstimos (em milhares de reais)

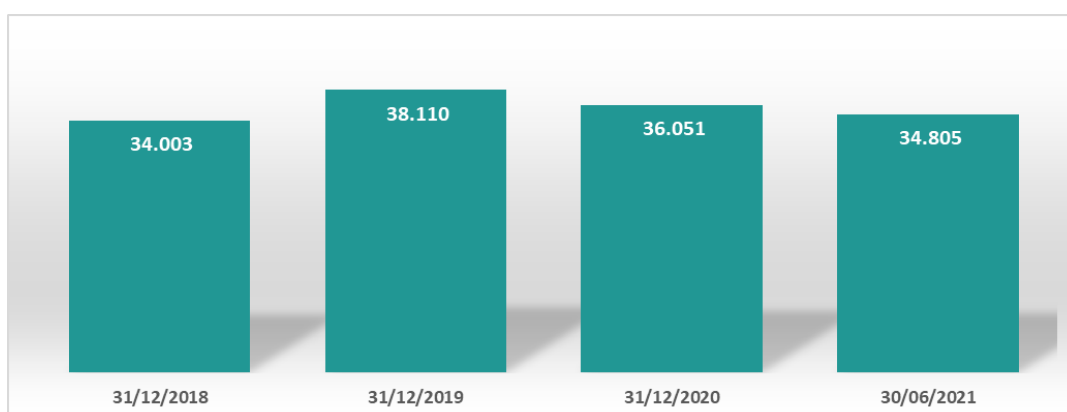

A redução de 3,46% se deve às demissões de associados ocorridas no primeiro semestre, quando ocorre a liquidação dos contratos.

O maior devedor representava, na data-base de 30/06/2021, o percentual de 0,55% da carteira total, totalizando R\$ 192.721.

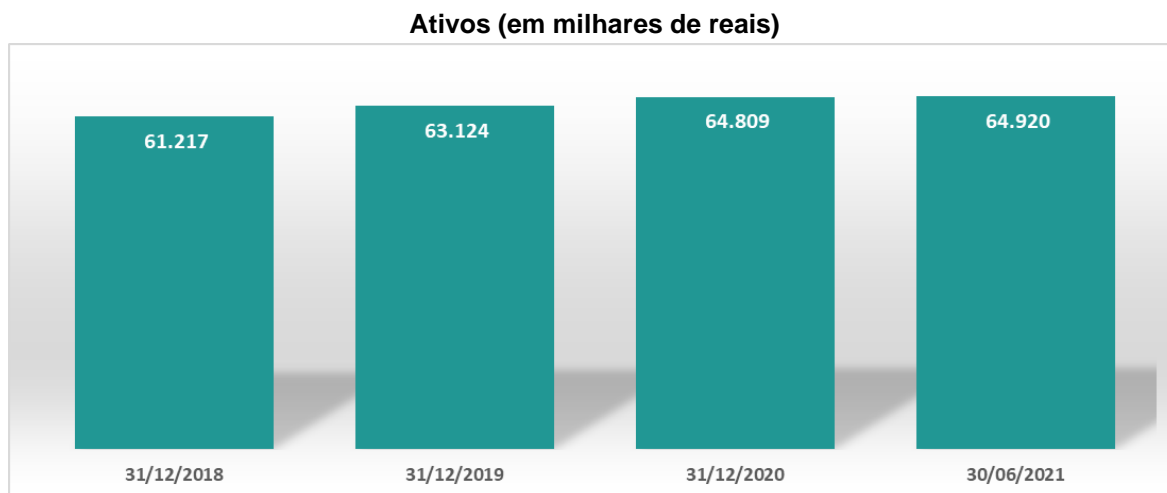

O ativo é formado por todos os recursos financeiros, além do imobilizado, administrados pela cooperativa. Apresentou crescimento de 0,17% no primeiro semestre de 2021.

4. Captação

As captações, no total de R\$ 1.325.555, apresentaram uma evolução em relação ao semestre anterior, de 9,83% e encontravam-se assim distribuídas:

Descrição	30/06/2021	31/12/2020	Evolução (%)
Depósitos à Vista	3.979,96	4.193,16	-5,08%
Depósitos a Prazo	1.321.575,51	1.202.716,04	9,88%
Total	1.325.555,47	1.206.909,20	9,83%

Os dez maiores depositantes representavam o percentual de 54,5% da captação, no montante de R\$ 720.695,81.

5. Patrimônio de Referência (PR) e Quadro de Associados

O Patrimônio Líquido de 30/06/2021 do Sicoob Cooperando era de R\$ 53.592.530 e o Patrimônio de Referência era de R\$ 49.209.627.

Patrimônio de Líquido (PL) (em milhares de reais)

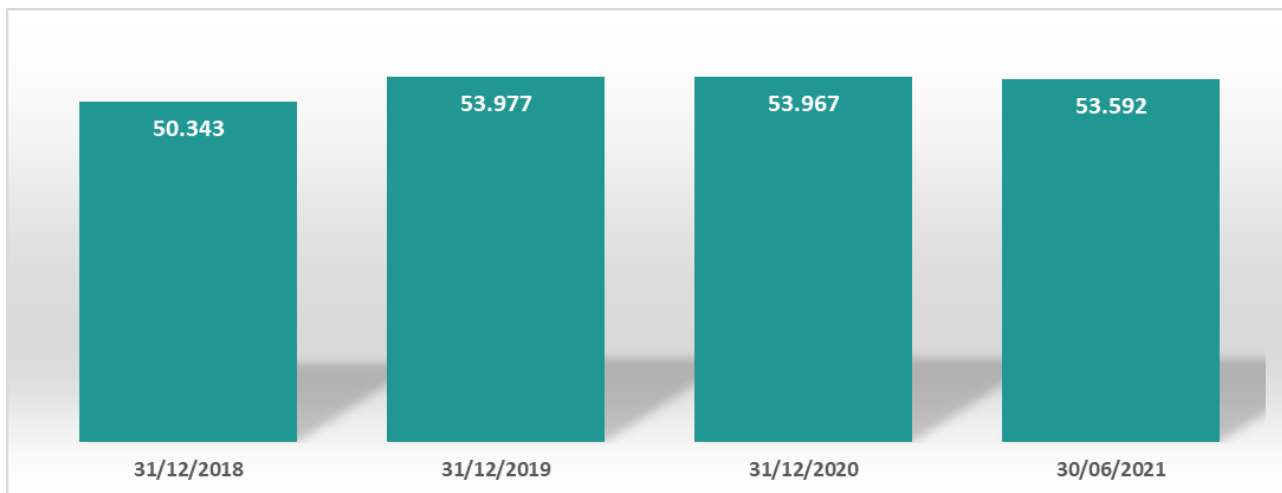

O patrimônio é formado pelo capital social, reserva legal e sobras líquidas do exercício nos anos de 2018 a 2020 e do primeiro semestre de 2021. Com relação a 31/12/2020, o patrimônio líquido diminuiu 0,7% por conta do resultado do semestre.

O quadro de associados era composto por 6.601 associados, havendo um acréscimo de 0,9% em relação ao semestre anterior.

Número de associados

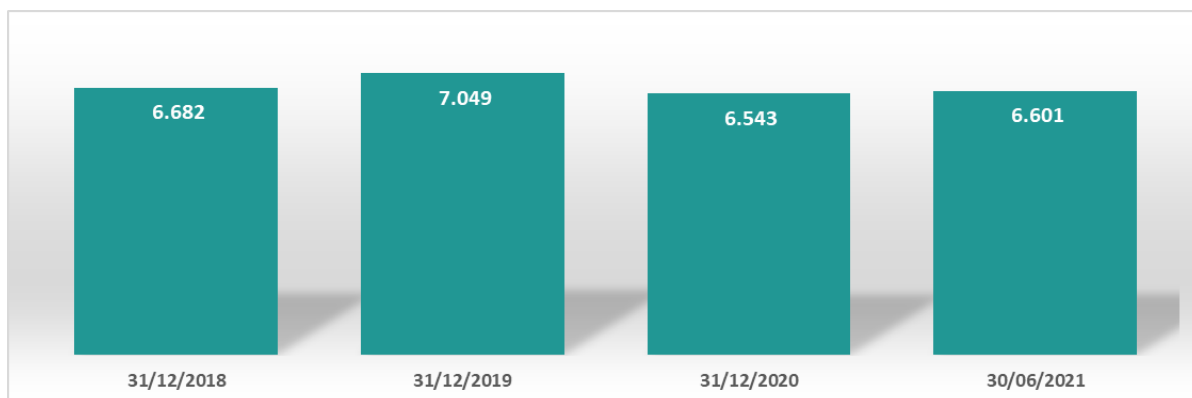

Movimentação do quadro social

Posição em 31/12/2020	6.543
Novos associados	665
Desligamentos	607
Número de associados em 30/06/2021	6.601

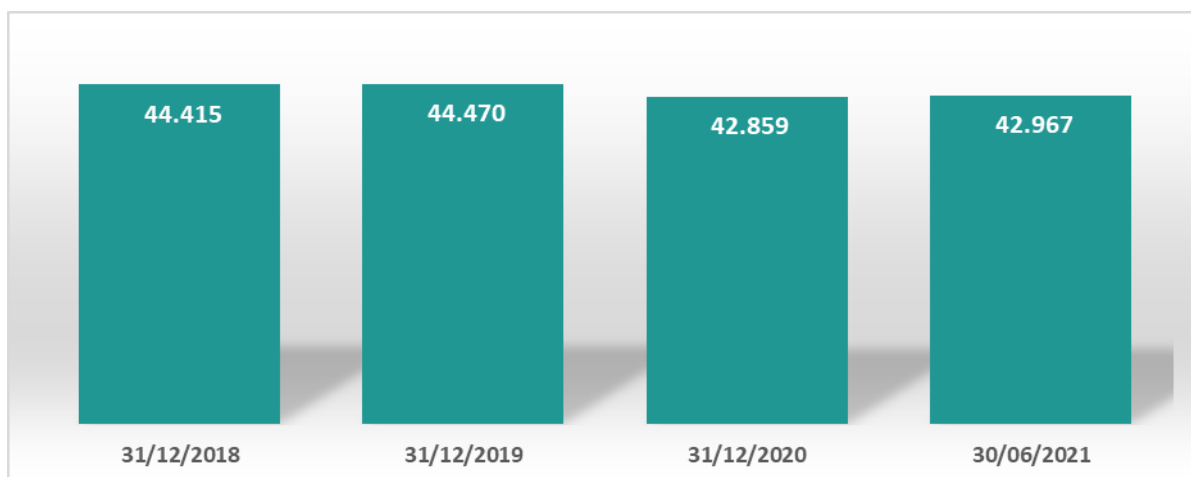
Capital Social (em milhares de reais)

O capital social da cooperativa é formado pelo capital de todos os associados. No primeiro semestre de 2021 com relação a 31/12/2020, o capital cresceu 0,25%.

6. Política de Crédito

A concessão de crédito está pautada em prévia análise do propenso tomador, havendo limites de alçadas pré-estabelecidos, critérios consistentes e prudentes a serem observados e cumpridos, buscando assim garantir ao máximo a liquidez das operações.

O Sicoob Cooperando adota a política de classificação de crédito de sua carteira de acordo com as diretrizes estabelecidas na Resolução CMN nº 2.682, havendo uma concentração de 87,83% nos níveis de "A" a "B".

Nível / Percentual de Risco / Situação			Empréstimo / TD	Total em 30/06/2021	Provisões 30/06/2021	Total em 31/12/2020	Provisões 31/12/2020
AA	-	Normal	350.454,16	350.454,16		325.805,34	
A	0,50%	Normal	24.364.101,90	24.364.101,90	-121.820,54	25.349.871,64	-126.749,36
B	1%	Normal	6.032.203,22	6.032.203,22	-60.322,06	5.804.838,58	-58.048,39
B	1%	Vencidas	171.526,40	171.526,40	-1.715,30	180.359,31	-1.803,59
C	3%	Normal	1.540.774,66	1.540.774,66	-46.223,28	1.527.693,36	-45.830,80
C	3%	Vencidas	179.275,22	179.275,22	-5.378,29	266.077,24	-7.982,00
D	10%	Normal	323.094,14	323.094,14	-32.309,44	275.146,08	-27.514,61
D	10%	Vencidas	169.128,44	169.128,44	-16.912,88	149.065,03	-14.906,50
E	30%	Normal	56.720,81	56.720,81	-17.016,28	71.210,53	-21.363,16
E	30%	Vencidas	88.171,49	88.171,49	-26.451,49	400.339,12	-120.101,74
F	50%	Normal	39.353,67	39.353,67	-19.676,88	35.530,19	-17.765,10
F	50%	Vencidas	73.374,26	73.374,26	-36.687,17	94.625,60	-47.312,80
G	70%	Normal	50.406,83	50.406,83	-35.284,82	27.101,65	-18.971,16
G	70%	Vencidas	91.546,58	91.546,58	-64.082,64	142.709,05	-99.896,47
H	100%	Normal	293.030,37	293.030,37	-293.030,37	317.953,13	-317.953,13
H	100%	Vencidas	981.821,71	981.821,71	-981.821,71	1.083.586,18	-1.083.586,18
Total Normal			33.050.139,76	33.050.139,76	-625.683,67	33.735.150,50	-634.195,71
Total Vencidos			1.754.844,10	1.754.844,10	-1.133.049,48	2.316.761,53	-1.375.589,28
Total Geral			34.804.983,86	34.804.983,86		36.051.912,03	
Provisões			1.758.733,15	1.758.733,15	-1.758.733,15	2.009.784,99	- 2.009.784,99
Total Líquido			33.046.250,71	33.046.250,71		34.042.127,04	

7. Fundo Garantidor do Cooperativismo Financeiro (FGCoop)

O Fundo Garantidor do Cooperativismo Financeiro (FGCoop) é uma associação civil sem fins lucrativos, com personalidade jurídica própria, de direito privado, de abrangência nacional, tendo como associadas todas as cooperativas singulares de crédito captadoras de depósitos e os bancos cooperativos. Tem como objetivo prestar garantia aos depósitos e investimentos dos associados, atuando ainda de forma preventiva na manutenção da saúde financeira das cooperativas brasileiras.

As finalidades do FGCoop incluem três aspectos fundamentais, sendo eles:

- proteger depositantes e investidores das instituições associadas, respeitados os limites e condições estabelecidos no seu Regulamento;
- contribuir para prevenção de crise sistêmica no segmento cooperativista; e
- contribuir para a manutenção da estabilidade do Sistema Nacional de Crédito Cooperativo (SNCC).

A instituição nasceu em um contexto de crescimento e estabilidade do Sistema Nacional de Crédito Cooperativo (SNCC) e sua Missão é proteger os depositantes do SNCC nos limites da regulamentação (Resolução nº4.284/2013 – até o valor de R\$ 250 mil, limitado ao saldo existente), contribuindo para sua solidez, perenidade e imagem.

8. Governança Corporativa

Governança corporativa é o conjunto de mecanismos e controles, internos e externos, que permitem aos associados definir e assegurar a execução dos objetivos da cooperativa, garantindo a sua continuidade, os princípios cooperativistas ou, simplesmente, a adoção de boas práticas de gestão.

Nesse sentido, a administração da cooperativa tem na assembleia geral, que é a reunião de associados, o poder maior de decisão.

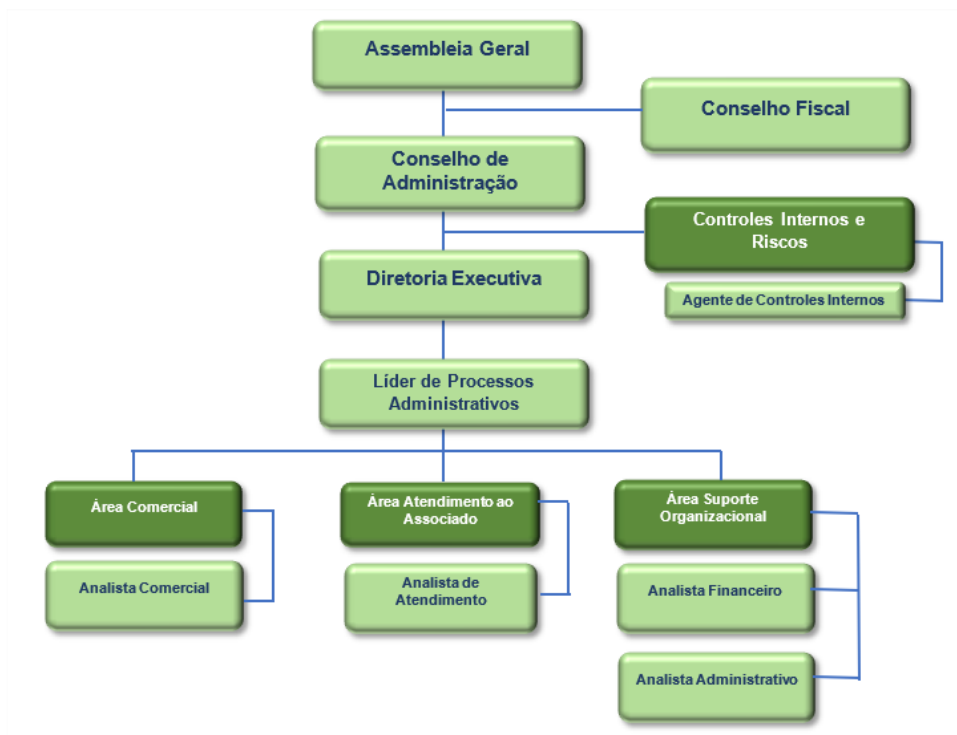

A gestão da cooperativa está alicerçada em papéis definidos, com clara separação de funções. Cabe ao Conselho de Administração as decisões estratégicas e à Diretoria Executiva, a gestão dos negócios da cooperativa no seu dia a dia. O Conselho Fiscal tem o papel de fiscalizar os atos de gestão da cooperativa realizados pela Diretoria Executiva e Conselho de Administração.

Abaixo apresentamos os representantes do Sicoob Cooperando, eleitos na última Assembleia Geral:

CONSELHO DE ADMINISTRAÇÃO

Presidente	Geraldo Silvestro	Randon Implementos
Vice-Presidente	Djones Borges Benfato	Randon Holding
Conselheira Efetiva	Claudia Onzi Ide	Randon Holding
Conselheira Efetiva	Silvia Schafer de Paula	Randon Holding
Conselheiro Efetivo	Daniel Borges Macedo	Castertech
Conselheiro Efetivo	Fabio Scopel	Randon Implementos
Conselheiro Efetivo	Gerson Gazolla	DRAMD

Conselheiro Efetivo	Jairton Basso	Fras-le
Conselheiro Efetivo	Paulo Sergio Izaguirre Trindade	Randon Holding

DIRETORIA EXECUTIVA

Diretor-geral	Luciano Trentin	Randon Holding
Diretor-administrativo-financeiro	Marcelo Scopel Caberlon	Fras-le

CONSELHO FISCAL

Conselheira Efetiva	Caroline Isotton Colleto	Randon Holding
Conselheira Efetiva	Patricia de Lima de Oliveira	Randon Holding
Conselheira Efetiva	Catiane Perini	Randon Holding
Conselheira Suplente	Fabiana Fontana Posinato	DRAMD
Conselheiro Suplente	Edel Bernardo dos Passos	Randon Holding
Conselheiro Suplente	Fabio da Costa Ferreira	Fras-le

A cooperativa possui ainda um Agente de Controles Internos, supervisionado diretamente pelo Sicoob Central SC/RS, que, por sua vez, faz as auditorias internas.

Os balanços da cooperativa são auditados por auditor externo, que emite relatórios, levados ao conhecimento dos Conselhos de Administração e Fiscal e da Diretoria Executiva.

Além do Estatuto Social, são adotados regimentos e regulamentos, entre os quais destacamos o Regimento do Conselho de Administração, o Regimento do Conselho Fiscal, o Regimento da Diretoria Executiva e o Regulamento Eleitoral.

9. Direcionadores Estratégicos

- Negócio: Soluções Financeiras.
- Missão: Oferecer soluções financeiras por meio de produtos e serviços que promovam a realização de projetos pessoais, com foco na educação financeira.
- Visão: Ser referência em cooperativismo para seus associados e estar presente em todas as unidades das Empresas Randon no Brasil.

10. Pacto de Ética

Todos os integrantes da equipe aderiram, por meio de compromisso firmado, ao Pacto de Ética e de conduta profissional proposto pelo Centro Cooperativo Sicoob (CCS) e, os novos funcionários, ao ingressar na cooperativa, assumem o mesmo compromisso.

11. Conselho de Administração

O Conselho de Administração do Sicoob Cooperando é composto por nove membros efetivos, eleitos em Assembleia Geral. O mandato tem duração de dois anos e se encerra no momento da posse de seus substitutos. A recondução dos membros é permitida desde que haja renovação obrigatória de um terço dos participantes. Entre suas competências está a definição das diretrizes a serem seguidas pela administração da cooperativa.

12. Conselho Fiscal

Eleito em Assembleia Geral, com mandato de dois anos, o Conselho Fiscal tem função complementar à do Conselho de Administração. Sua responsabilidade é verificar de forma sistemática, os atos da administração da cooperativa, bem como validar seus balancetes mensais e seu balanço patrimonial anual.

13. Sistema de Ouvidoria

O Sistema de Ouvidoria do Sicoob é composto por sistema tecnológico específico, atendimento via DDG 0800 e sítio na Internet, integrado com o sistema informatizado de ouvidoria, tendo a atribuição de assegurar o cumprimento das normas relacionadas aos direitos dos usuários de nossos produtos, além de atuar como canal de comunicação com os nossos associados.

No primeiro semestre de 2021, a Ouvidoria não recebeu manifestações de cooperados sobre a qualidade dos produtos e serviços oferecidos pela cooperativa.