



AÇÕES PARA UMA ATUAÇÃO REGIONAL AINDA MAIS AMPLA

RELATÓRIO ANUAL 2023



DADOS CADASTRAIS

DENOMINAÇÃO SOCIAL

Cooperativa Central de Economia e Crédito Sicoob UniMais Rio Ltda.

NOME COMERCIAL

Sicoob UniMais Rio

CNPJ

14.568.725/0001-95

ENDEREÇO

Sede:

Rua Rodrigo Silva, 26 / 6º Andar – Centro
20.011-902 – Rio de Janeiro – RJ
Telefone: (21) 2544-0761

Sub-Sede:

Rua do Paraíso, 41 – Paraíso
04.103-000 – São Paulo – SP
Telefone: (11) 3252-5210





DIRETORIAS E CONSELHOS

CONSELHO DE ADMINISTRAÇÃO

Presidente:

Felipe Magalhães Bastos

Conselheiros:

Albino da Conceicao Padeiro
Angelo Galatoli
Benino Manuel Alonso Lorenzo
Edson Yoshimitu Sugawara
Eduardo Diniz Arantes Pereira
Francisco Carlos Bezerra da Silva
Joao Carlos Goncalves Bibbo
Jose Fernando Bissoli
Luiz Antonio Ferreira de Araujo
Marcio Jose Neves Gomes
Mauro Sérgio Gonçalves de Campos
Neilton Ribeiro da Silva
Sergio Luiz Teixeira Martins Peres
Tosiyuki Akagui
Virgilio Panagiotis Stavridis
Wilson Goncalves Lopes

DIRETORIA EXECUTIVA

Diretora Executiva:

Nábia dos Santos Jorge

Diretor de Controles e Riscos:

Cristiano Piovezan Soares

Diretor de Gente, Cultura e Inovação:

Marcio Aparecido Favero Lopes

CONSELHO FISCAL

Efetivos:

Dejair Losnak Filho
Fabio Coutinho Barros
Silvio Luis Pimentel

Suplente:

Francisco Carlos Mesquita



SUMÁRIO

8

Sicoob UniMais Rio:
Um ano de integração e
realizações

12

Apoio e Fomento
Institucional

17

Reforço de Marca,
Negócios e Presença
na Comunidade

20

Instituto
Sicoob

24

Direcionadores
Regionais 2024-2026

26

Desempenho
Sistêmico

31

Relatório de
Administração

35

Demonstrações
Contábeis

73

Relatório do
Auditor

77

Parecer do
Conselho Fiscal

Novos rumos para uma gestão mais sustentável

Após um ano da nova central **SICOOB UNIMAI S RIO**, a evolução do nosso sistema nas regiões onde atuamos é inegável e será explanada ao longo deste relatório. Neste momento de crescimento, é importante reafirmar nosso compromisso inabalável com o modelo cooperativista e os valores que ele representa. A busca por modelos de trabalho e estilos de vida mais sustentáveis é urgente. Neste contexto, o cooperativismo financeiro vem como uma solução capaz de promover não apenas o desenvolvimento econômico, mas também a equidade social e a preservação do meio ambiente.

A expansão das operações da nossa Central reflete a nossa ambição de levar os benefícios do cooperativismo a um número cada vez maior de pessoas. Não estamos limitados pelas fronteiras regionais, mas sim pela nossa determinação em servir e fazer a diferença na vida das comunidades em que estamos inseridos.

“É importante reafirmar nosso compromisso inabalável com o modelo cooperativista”

Felipe Magalhães Bastos
Presidente

Somos parte de um sistema regional formado por 15 cooperativas mais uma Central, mas além disso, somos uma só equipe, um só time dedicado ao bem-estar e sucesso dos nossos cooperados. Em um mundo em constante transformação, devemos assumir o compromisso de atender às necessidades diversas dos nossos associados, nos adaptar às novas realidades e oportunidades que surgem em nosso caminho. As ações mostradas neste documento são apenas uma pequena amostra do caminho que o **SICOOB UNIMAI S RIO** já percorreu e um prenúncio do potencial para construirmos ainda mais.

Ao longo do ano de 2024, nossa jornada continua. Como equipe, enfrentamos desafios e celebramos conquistas. O maior, mas também o mais gratificante, é levar ao maior número de pessoas o propósito do Sicoob de conectar pessoas para promover justiça financeira e prosperidade pois o cooperativismo é o melhor e mais sustentável modelo de negócio, estilo de vida e trabalho para o nosso planeta.



OS 7 PRINCÍPIOS DO *cooperativismo*

Mais que um modelo de negócios, o cooperativismo é uma filosofia de vida que busca transformar o mundo em um lugar mais justo, equilibrado e com melhores oportunidades

para todos. Um caminho que mostra que é possível unir desenvolvimento econômico e desenvolvimento social, produtividade e sustentabilidade, o individual e o coletivo.



Adesão livre e voluntária

As cooperativas são organizações abertas à participação de todos.



Gestão democrática

Os cooperados votam objetivos e metas de trabalho conjunto, bem como elegem os representantes que irão administrar a sociedade.



Participação econômica dos membros

Todos contribuem igualmente para a formação do capital. Se houver sobras, serão divididas entre os sócios.



Intercooperação

Atuando juntas, as cooperativas dão mais força ao movimento e servem de forma mais eficaz aos cooperados.



Educação, formação e informação

É objetivo permanente destinar ações e recursos para formar seus cooperados, capacitando-os para a prática cooperativista.



Autonomia e independência

O funcionamento da cooperativa é controlado por seus sócios, que são os donos o negócio.



Interesse pela comunidade

As cooperativas trabalham para o desenvolvimento sustentável de suas comunidades, por meio da execução de programas socioculturais, realizados em parceria com o governo e outras entidades civis.



VISÃO DE FUTURO 2026

PROPORCIONAR

a melhor

EXPERIÊNCIA FINANCEIRA

aos nossos

COOPERADOS

O novo direcionamento reflete o compromisso do Sicoob em evoluir para atender às necessidades, sempre dinâmicas, dos associados. A decisão de centrar a visão na oferta da melhor experiência financeira demonstra a busca constante pela excelência e pela satisfação dos cooperados.



DIRETRIZES ORGANIZACIONAIS



PROPÓSITO

Conectar pessoas para promover justiça financeira e prosperidade.



VISÃO

Proporcionar a melhor experiência financeira aos nossos cooperados.



VALORES

- Respeito e Valorização das Pessoas
- Cooperativismo e Sustentabilidade
- Ética e Integridade
- Excelência e Eficiência
- Liderança Inspiradora
- Inovação e Simplicidade



1



SICOOB

Sicoob UniMais Rio: Um ano de integração e realizações

*Saiba mais sobre a evolução da
nossa central durante 2023*



O FORTALECIMENTO DO SICOOB UNIMAIS RIO EM 2023 E O PROPÓSITO DE PROMOVER JUSTIÇA FINANCEIRA

O ano de 2023 foi marcado por grandes transformações e avanços no sistema **SICOOB UNIMAIS RIO**. A união da central Sicoob Unimaís, de São Paulo, e do Sicoob Central Rio, do Rio de Janeiro, trouxe fortalecimento para todo o sistema e para os 196 pontos de atendimento de suas 15 cooperativas filiadas.

De janeiro a dezembro de 2023, foram realizados mais de dez mil atendimentos às cooperativas filiadas, demonstrando nosso compromisso em fornecer suporte personalizado e eficiente. Além disso, os números alcançados refletem o crescimento sustentável: nossos Ativos Totais aumentaram em 14%, passando de R\$ 5,8 bilhões em 2022 para R\$ 6,6 bilhões em 2023. Nossa Carteira de Crédito cresceu 11%, alcançando R\$ 3,5 bilhões, enquanto os Depósitos aumentaram em 14%, atingindo R\$ 4,5 bilhões. Nosso Capital e Patrimônio Líquido também registraram um crescimento de 14% e 10%, respectivamente. Além disso, o número de nossos associados aumentou em 6%, totalizando 241 mil em 2023.

Em 2023 o **SICOOB UNIMAIS RIO** também ampliou o alcance das suas iniciativas de responsabilidade social. O Instituto Sicoob teve o maior número de Voluntários Transformadores até o momento, com 483 membros e conquistou um prêmio nacional pelo número de pessoas impactadas com as ações de interesse pela comunidade. Além disso, nos tornamos

a única Central com uma Diretoria de Gente, Cultura e Inovação, ratificando o compromisso com o desenvolvimento de nossos colaboradores e a promoção de uma cultura organizacional ainda mais inclusiva e inovadora.

Foram implementadas diversas iniciativas para promover o crescimento estruturado: foi estruturada uma área de controladoria para agregar as unidades Administrativa e de Expansão, de Apoio à Governança, Financeira e de Investimentos e de Tecnologia e Segurança da Informação, bem como uma equipe direcionada ao desenvolvimento de cooperativas para melhor atender às necessidades das filiadas e contribuir para o seu crescimento. Além disso, um novo GT de Gente e Cultura foi criado para fortalecer a conexão e valorizar nossos colaboradores. Por fim, lançamos o novo Painel Matriz de Relacionamento, visando aprimorar a oferta de serviços, o relacionamento e a fidelização dos cooperados. Em 2023, o sistema também consolidou parcerias, como a com o Sebrae São Paulo, Sebrae Rio, Sebrae Espírito Santo, Sistema OCB-RJ, OCB/ES e OCESP, SPC Rio e Fecomércio RJ.

À medida que avançamos por 2024, reafirmamos nosso propósito de conectar pessoas para promover justiça financeira e prosperidade – sejam nossos colaboradores ou nossos cooperados.

REPRESENTAMOS 15 COOPERATIVAS FILIADAS, COM UMA AMPLA PRESENÇA PELO BRASIL*



238.024
associados



R\$ 6,7 bilhões
ativos totais



106
municípios



217
agências

* Dados extraídos em 31/12/2023



QUADRO SOCIAL



NOME COMERCIAL	DENOMINAÇÃO SOCIAL	ENDEREÇO
SICOOB CECREMEF	Cooperativa de Economia e Crédito Mútuo dos Empregados de Furnas e das demais Empresas do Sistema Eletrobrás Ltda.	Rua Real Grandeza Nº 139, 5º andar – Botafogo Rio de Janeiro/RJ – CEP 22.281-033
SICOOB CECRES	Cooperativa de Crédito Cecres	Av. Ipiranga Nº 324, 1º, 3º e 15º andares, Bl. C São Paulo/SP – CEP 01.046-010
SICOOB CIRCUITO DAS ÁGUAS	Cooperativa de Crédito de Livre Admissão do Circuito das Águas	Av. Nossa Sra. das Graças Nº 109 – Balneário Águas de Lindóia/SP – CEP 13.940-000
SICOOB COOMPERJ	Cooperativa de Economia e Crédito Mútuo dos Integrantes do Ministério Público e da Defensoria Pública no Estado do Rio de Janeiro Ltda.	Rua Rodrigo Silva Nº 26, 9º andar – Centro Rio de Janeiro/RJ – CEP 20.011-040
SICOOB COOPEREMB	Cooperativa de Crédito Mútuo dos Empregados da Embraer	Rua Avião Paulistinha Nº 399 – Jardim Souto São José dos Campos/SP – CEP 12.227-081
SICOOB COOPJUSTIÇA	Cooperativa Economia Crédito Mútuo Servidores do Poder Judiciário, Tribunal Contas Estadual e Servidores Órgãos Entidades Área Ciência Tecnologia no Estado do Rio de Janeiro Ltda.	Av. Nilo Peçanha Nº 12, Grupos 522 a 526 / 1.007 a 1.009 / 1.022 a 1.026 – Centro Rio de Janeiro/RJ – CEP 20.020-100
SICOOB COOPVALE	Cooperativa de Crédito Clássica dos Empregados da Vale S/A e Entidades Vinculadas Ltda.	Rua Santa Luzia Nº 651, 35º andar – Centro Rio de Janeiro/RJ – CEP 20.030-041
SICOOB CREDIACIL	Cooperativa de Crédito de Livre Admissão Sicoob Crediacyl	Rua João Pessoa Nº 539 – Centro Leme/SP – CEP 13.610-110
SICOOB EMPRESAS RJ	Cooperativa de Crédito Clássica do Estado do Rio de Janeiro	Av. das Américas Nº 3.500, Bloco 2, Sala 204 Barra da Tijuca Rio de Janeiro/RJ – CEP 22.640-102
SICOOB FLUMINENSE	Cooperativa de Crédito de Livre Admissão do Estado do Rio de Janeiro	Rua Doutor Siqueira Nº 278 – Pq. Dom Bosco Campos dos Goytacazes/RJ – CEP 28.030-130
SICOOB MANTIQUEIRA	Sicoob Mantiqueira – Cooperativa de Crédito de Livre Admissão	Praça Holanda Nº 80 – Jardim das Nações Taubaté/SP – CEP 12030-350
SICOOB PAULISTA	Cooperativa de Crédito de Livre Admissão do Estado de São Paulo	Av. Joaquim Constantino Nº 2.161, 4º andar Vila Nova Prudente Presidente Prudente/SP – CEP 19.053-300
SICOOB SERVIDORES	Cooperativa de Economia e Crédito Mútuo dos Servidores Públicos no Estado do Espírito Santo	Rua Florentino Faller Nº 115 – Enseada do Suá Vitória/ES – CEP 29.050-310
SICOOB UNIMAIIS CENTRO-LESTE PAULISTA	Cooperativa de Crédito de Livre Admissão Sicoob Unimais Centro Leste Paulista	Av. 09 Nº 783 – Centro Rio Claro/SP – CEP 13.500-360
SICOOB UNIMAIIS METROPOLITANA	Cooperativa Sicoob Unimais Metropolitana – Cooperativa de Crédito de Livre Admissão	Rua Dr. Carvalho de Mendonça Nº 187 Encruzilhada – Santos/SP – CEP 11.070-100

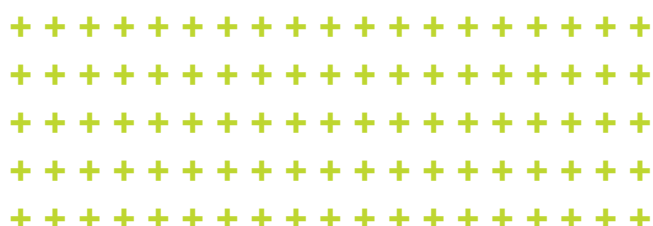

Apoio e Fomento Institucional

As principais iniciativas realizadas pelas áreas do Sicoob UniMais Rio durante o exercício de 2023, em alinhamento aos Objetivos Estratégicos Regionais



EFICIÊNCIA OPERACIONAL E SUSTENTABILIDADE DO NEGÓCIO

Pacto Sistêmico de Estratégia (PSE)

O Pacto Sistêmico de Estratégia Regional 2024-2026, em consonância a estratégia nacional, tomou forma ao longo de 2023. Para apoiar a estratégia, foram aperfeiçoados e dispostos novos mecanismos de controle e gestão, na forma de painéis, relatórios e ferramentas de acompanhamento, inclusive, de metas e resultados. Os novos mecanismos auxiliaram no processo decisório e na orientação de outros projetos voltados ao desenvolvimento sistêmico com foco na expansão e união de cooperativas.

Automação do crédito

Como melhorias no processo de análise, recuperação de crédito e inadimplência (INAD90), foi implementada uma solução que consistiu na formação de uma base de dados comportamental dos coo-

perados, onde são comparadas as alterações registradas pela sinistralidade de risco, para identificar com qual frequência ocorrem os eventos de morosidade. Para 2024 está prevista a elaboração de um relatório onde estas informações constarão em documento único (Ficha de Apoio à Decisão – FAD).

Segurança da Informação

Com o propósito de trazer melhorias na dinâmica de comunicação estrutural para o Sistema UniMais Rio, a equipe de Tecnologia da Informação cuidou para que todas as cooperativas filiadas participassem da mesma plataforma, a Microsoft Office 365. A iniciativa reforçou a segurança dos dados e sistemas, conforme os parâmetros da Lei Geral de Proteção de Dados (LGPD), e trouxe melhorias em confiabilidade, disponibilidade de informações, agilidade nas comunicações e padronização.





PROCESSOS DE CAPITALIZAÇÃO E FUNDOS DE RESERVA

Plano de Integralização de Capital

Com o Plano de Integralização de Capital na Central, as 15 cooperativas filiadas integralizaram o montante de R\$ 15,8 milhões, fortalecendo o seu capital principal, que encerrou 2023 com o saldo de R\$ 163,2 milhões.

Já os recursos de Centralização Financeira das cooperativas filiadas ao **SICOOB UNIMAIS RIO** e sob sua gestão apresentaram um crescimento de 16%, passando de R\$ 2,2 bilhões, em janeiro de 2023, para R\$ 2,6 bilhões, em dezembro do mesmo ano, apresentando rentabilidade de 13,44%, o equivalente a 103,11% do CDI.

Priorizando a segurança, liquidez e rentabilidade acima dos 100% CDI como benchmarking, a estratégia de gestão dos investimentos atua com perfil conservador, sendo composto em aproximadamente 63% do DI (Depósito Interbancário) Banco Sicoob, conforme demonstra gráfico abaixo:

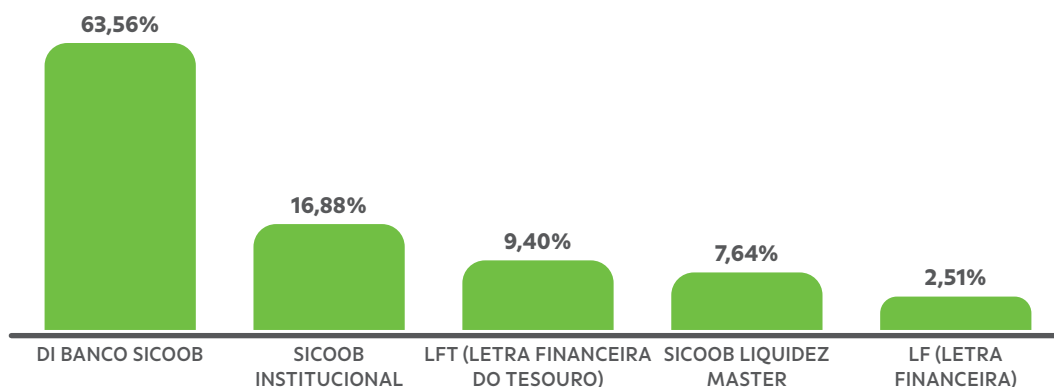

Integralização de capital como hábito

Sob a perspectiva de fortalecimento dos processos de capitalização e ampliação dos fundos de reserva nas cooperativas filiadas, além de incentivo aos agentes comerciais e cooperados à cultura da integralização de capital, a central **SICOOB UNIMAIS RIO** elaborou projeto de comunicação com viés didático, para ações contínuas e cadenciadas. Entende-se que é necessária ação em diversos meios de comunicação e públicos, interno e cooperados, que soma às campanhas de incentivo.



GESTÃO DE PESSOAS, PROMOÇÃO DA CULTURA SICOOB E INOVAÇÃO

Para uniformidade das atividades de Gente e Cultura relacionadas aos colaboradores do Sistema Unimais Rio, os eixos de Desempenho e Performance, Educação e Desenvolvimento, Atração e Seleção, Remuneração e Carreira, Humanização e Endomarketing revisaram e adaptaram processos – com a contribuição do Grupo de Trabalho formado por representantes das cooperativas filiadas –, visando a difusão de **Boas Práticas**. As ações envolvem a experiência do colaborador, desde o *onboarding* até o *offboarding* estruturados, incluindo avaliações de desempenho, *feedback*, plano de desenvolvimento individual, uniformização de benefícios, acompanhamento de formações e capacitações e projeto de desenvolvimento de lideranças.

Na perspectiva de prevenção a fraudes foram criadas turmas, com apoio do SESCOOP/RJ, de capacitação de Documentoscopia e Grafoscopia para todo o sistema regional **SICOOB UNIMAIS RIO**. Das 5 turmas ofertadas, com 175 inscritos no total, foram certificados 97 participantes.

Como resultado da adequação e com a atual **Política de Atração e Seleção**, foram preenchidas mais de 190 vagas, 73% delas em menos de 30 dias, e considerados 100% de *feedbacks* aplicados aos candidatos das 11 filiadas que utilizam os serviços de Recrutamento e Seleção da Central.

Já, em referência ao Catálogo de Cargos do Sicoob, foi implantado o **Programa de Remuneração e Car-**

reira sistêmico com a proposta inicial de padronização dos cargos.

Considerando o contexto do trabalho híbrido (presencial + remoto), foi disponibilizada aos colaboradores tecnologia de ponta para reforçar a segurança dos dados, garantindo que as atividades remotas sejam realizadas com profissionalismo e excelência.

No intuito de manter o clima organizacional positivo, enraizar a cultura cooperativista e o propósito do **SICOOB UNIMAIS RIO**, além de gerar experiências significativas para os colaboradores e estimular o sentimento de pertencimento, sob o olhar de **Humanização e Endomarketing**, foram promovidas atividades de integração regulares, com destaque aos projetos sistêmicos como a Semana de Ética, o Projeto Portas Abertas CCS e *lives* sobre diversos temas.

Inovação e alavancas de crescimento

No sentido de impulsionar projetos na temática inovação, em junho de 2023 foi criado o eixo de Inovação no **SICOOB UNIMAIS RIO**. Dentre as atividades propostas estão o estabelecimento das políticas de atuação, a criação de um Grupo de Trabalho para compartilhamento de melhores práticas, com **estímulo à intercooperação** entre as filiadas, avaliação de maturidade regional em Inovação e identificação de ferramentas de automação. As ações também são alinhadas ao projeto de Inovação do CCS em busca de crescimento sistêmico.





VETORES DO NEGÓCIO

Fidelização e adesão aos produtos

Com o objetivo de desenvolver estratégias e procedimentos para **ampliar a fidelidade no crédito e adesão a produtos**, e através de ações recorrentes ou pontuais (eventos), os esforços da área de Negócios, em alinhamento com as áreas da Central, estiveram voltados para a uniformidade operacional e atendimento mais assertivo aos cooperados. Foram orientadas ações como o **painel da Matriz de Relacionamento** e a campanha regional "**Avanço 2023**", com o propósito de aumentar a fidelização dos cooperados. Dentre as iniciativas com foco na fidelização, outras campanhas e ações de incentivo foram criadas ao longo do ano, complementares à Campanha Nacional de Vendas (CNV). Também foram alinhadas ações e pesquisas para o fortalecimento do segmento alta renda, incluindo estudo individual de cada cooperativa, troca de experiências e o aumento do mix de produtos contratados para o perfil, bem como a criação de produtos exclusivos ao público.

Durante o ano, também foram desenvolvidas **políticas estratégicas sistêmicas** para diversas áreas, incluindo crédito (política), cobrança (centralizada), crédito rural, investimento, comunicação e marketing e comitê de crédito centralizado.

Otimização, agilidade e boas práticas

Ainda em 2023, foram realizados estudos, pesquisas e projeto piloto sobre a atualização de ferramentas, softwares e plataformas tecnológicas com o objetivo de aumentar a agilidade dos processos e apoiar as equipes nas atividades diárias, além da

implementação de ferramentas de prospecção e da adequação de processos internos com foco em estabelecer **boas práticas** para adoção de comitês de crédito.

No caso, considerando o novo porte do sistema **SI-COOB UNIMAIS RIO** e com o objetivo de realizar um atendimento mais personalizado, iniciaram-se estudos para a modelagem de tetos globais de risco a serem incorporados às parametrizações das cooperativas filiadas.

A medida tem como premissa potencializar o elevado volume operacional, direcionando operações de maior montante para cooperativas de maior porte e customizando operações para as cooperativas de outros perfis.

No sentido de incentivar a cultura da revisão estratégica de portfólio e planos de negócios, a partir da adoção do Pró-Credi foram implementados planos de acompanhamento, tanto na ótica dos Planos de Recuperação, como os de ajustes nas filiadas. Já no âmbito de promover a **intercooperação** em práticas operacionais, a Central incentivou as trocas de experiências entre as filiadas referentes a **boas práticas** comerciais e processos internos, onde colaboradores de mesmas áreas em cooperativas distintas participam em pautas relacionadas a controles, parametrizações e modelagens, com a intermediação da Central.

O tópico do estímulo à possibilidade de compartilhamento de operações de crédito entre as filiadas do sistema UniMais Rio vem sendo estudado objetivando gerar uma equidade funcional nestes processos.



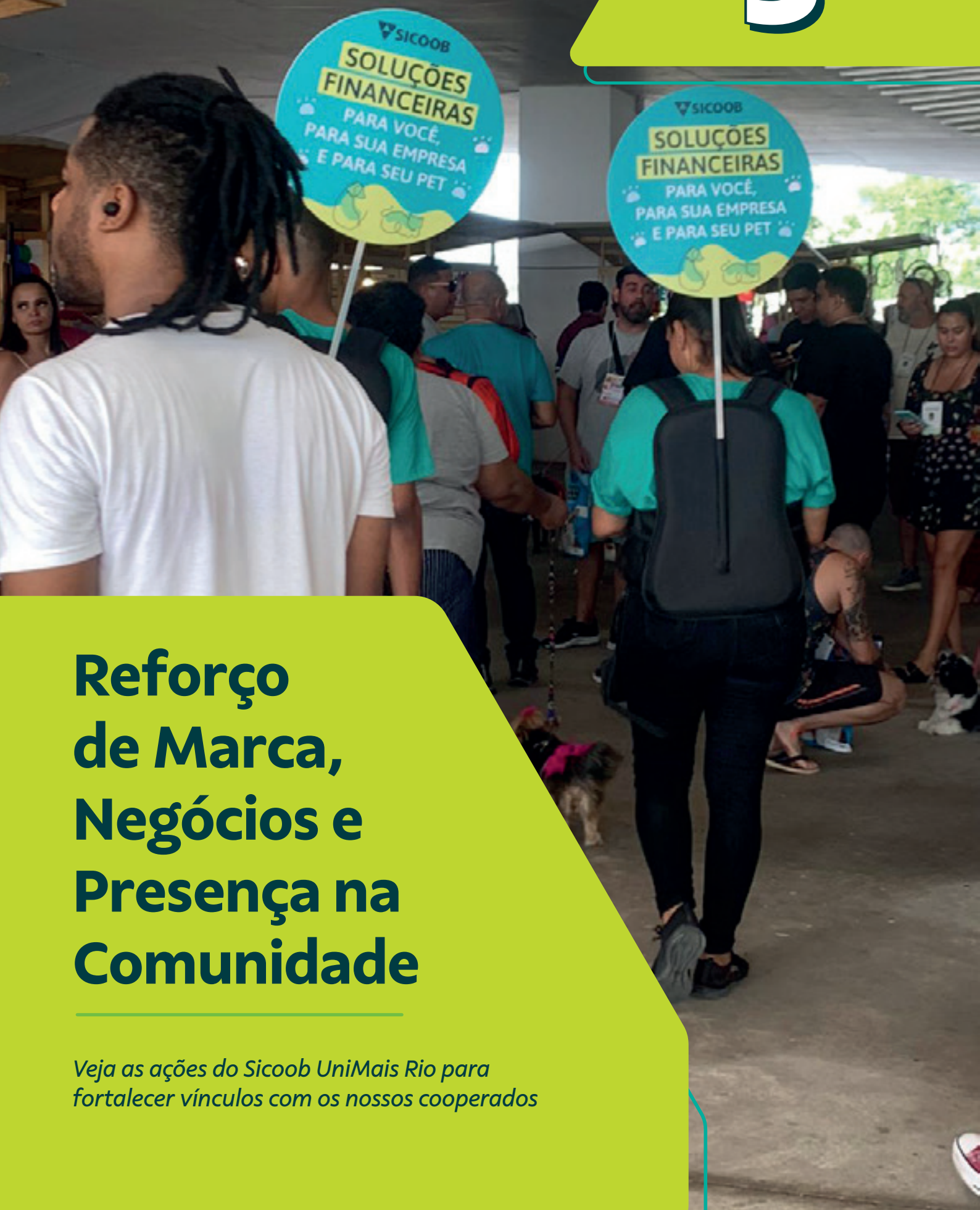

Reforço de Marca, Negócios e Presença na Comunidade

Veja as ações do Sicoob UniMais Rio para fortalecer vínculos com os nossos cooperados



ESTRATÉGIAS DE VISIBILIDADE E RECONHECIMENTO DE MARCA

Atendendo ao direcionamento estratégico de **ampliar a visibilidade e o reconhecimento de marca**, principalmente relacionado a públicos e nichos de mercado de interesse das cooperativas filiadas, ações regionais e reforço de campanhas sistêmicas foram realizados com o intuito de ampliar a visibilidade e o pertencimento de atuais cooperados, além de atrair novos cooperados e negócios.

Com recursos direcionados, as ações de Comunicação e Marketing que consideraram a orientação e a validação do Comitê de Marketing, proporcionaram ao **SICOOB UNIMAIS RIO** realizar mais de 40 patrocínios e divulgou o Sicoob, seus produtos e serviços em relevantes eventos regionais de grande visibilidade, alcançando público de mais de 800.000 pessoas em contato direto com a marca. Grande parte das ações contaram com identidade visual própria e com envolvimento das equipes de negócios das cooperativas filiadas participantes, gerando oportunidades de captação de novos cooperados e negócios. Dentre os eventos de maior público destacaram-se o Super Rio Expofood, a Feira do Empreendedor do Sebrae, a Conecta Varejo e o Rio Innovation Week e o festival de Petisco de Campos, no Rio de Janeiro, além do Start-Se Payment Revolution, Festa da

Colônia Agrícola Italiana de Quiririm, Bike Santos e Festa das Nações de Nova Odessa, em São Paulo, dentre outros.

Dentre os recorrentes, destacam-se o Carioca Business, promovido pelo SPC Rio e os temáticos regionais para empresários produzidos em parceria com o Sebrae no Rio de Janeiro (nos municípios de Rio de Janeiro, Campos dos Goytacazes, Duque de Caxias e Rio das Ostras) e São Paulo (Leme, Rio Claro, Santos e Taubaté).

Além do acompanhamento de pautas recorrentes na imprensa local, as ações de assessoria de imprensa ampliaram a visibilidade da marca ao destacá-la em veículos nacionais, regionais e do segmento de cooperativismo. A divulgação foi realizada também em parceria com equipe do CCS, promotores dos eventos e parceiros, como o Sebrae, por exemplo.

Também referente ao aumento do número de cooperados, além da divulgação regional da campanha Indique e Ganhe, promovida pelo CCS, foi realizada a ação “De Poupador a Cooperado”, visando a abertura de contas de pessoas que possuem poupança nas cooperativas do **SICOOB UNIMAIS RIO**.





Já em relação ao fortalecimento de marca junto aos cooperados, buscou-se criar abordagens de fidelização que envolvessem a redução da inatividade, fortalecendo o pertencimento e divulgação de produtos e serviços. Com a centralização de envios de mensagens diretas via e-mail marketing e SMS – com conteúdos relacionados às áreas de negócios, crédito, investimento social e aos direcionamentos estratégicos nacionais e regionais –, além da produção de *landing pages* e formulários de uso comum, foram 779 mensagens enviadas, alcançando 6.059.714 envios totais somados para mais de 100.000 *leads* administrados. Mensagens que alcançaram cooperados de 9 das 15 cooperativas filiadas, com taxas de aberturas e cliques acima das médias de mercado.

Importa destacar que, todo o planejamento sistêmico regional e orientação de comunicação com os cooperados, incluindo canais de mídias sociais, é compartilhado com as cooperativas filiadas em um ambiente de colaboração e boas práticas. A consultoria em Comunicação e Marketing realizada ao longo do ano também incluiu projetos de ambientação e apoio em atividades locais de divulgação de novos pontos de atendimento, como as sedes do Sicoob Servidores, Sicoob Coopvale e Sicoob Coopjustiça, além de mais 7 pontos de atendimento próprios e compartilhados das cooperativas filiadas.

Dentre os enxovais de campanhas de comunicação regionais desenvolvidos em complemento ao material sistêmico, com o objetivo de ampliar a comuni-

cação e fidelização dos cooperados, encontram-se: integralização de capital, atualização cadastral, aumento da utilização do App Sicoob, portabilidade salarial e débito em conta.

Os materiais de comunicação regionais também são distribuídos pela ferramenta sistêmica, *Template Track*, que disponibiliza mais de 5.000 itens de comunicação institucional e de produtos e serviços em ambiente similar a uma loja virtual gratuita. Além das ações sistêmicas regionais elencadas no Planejamento Estratégico, foram realizadas 1.263 ações de Comunicação e Marketing em apoio às áreas de Central e cooperativas filiadas registradas pelos canais internos.

Para reforçar o endomarketing e pertencimento dos colaboradores, além das atividades integradas pelas áreas de Gente, Cultura e Inovação e Comunicação e Marketing, com atividades de humanização, integração, eventos internos, promoção das atividades sociais e incentivo aos times de vendas, foi lançado o projeto Central de Notícias que visa ampliar e fortalecer a comunicação interna entre Central e filiadas em todos os níveis.

Em 2023, por decisão do Comitê de Marketing, formado por diretores das cooperativas que contribuem com a Reserva Técnica de Comunicação e Marketing, foi instituída uma Comissão Técnica de Comunicação e Marketing, com o intuito de subsidiar as decisões e atuação do Comitê, com a análise das propostas, patrocínios e criação de campanhas regionais.





SICOOB
Instituto

Instituto Sicoob

Os impactos das ações para os cooperados e a sociedade



SICOOB
Instituto

Como resistir
às compras
por impulso?



Para ampliar regionalmente as ações de interesse pela comunidade e relacionamento local, no plano de ação da Central, foram desenvolvidas ações de fomento ao voluntariado nos programas do Instituto Sicoob, como a presença inédita no Avança 2023, o maior evento de negócios do **SICOOB UNIMAIS RIO**. Na ocasião, foram lançadas duas novas categorias de premiação para as cooperativas filiadas: o Prêmio Cooperativa do Ano Instituto Sicoob, que visa reconhecer a cooperativa singular que impactar o maior número de pessoas com programas do portfólio do Instituto Sicoob; e o Prêmio Voluntário Transformador, que visa reconhecer o colaborador voluntário que doou mais horas da sua rotina para a realização de ações do Instituto Sicoob. Além disso, o Instituto Sicoob promoveu no evento ações de incentivo à adesão do Programa Voluntário Transformador com atividades interativas.

Também foram promovidas capacitações para ampliar o conhecimento e o desenvolvimento de habilidades dos voluntários e colaboradores que desejam prestar atendimento consultivo, como a capacitação em Orientação Financeira, ministrada pela especialista Myrian Lund, cujo foco era a orientação financeira individualizada direcionada aos cooperados e não cooperados. Visto que em 2023 a Central ocupou a 4ª posição de voluntários cadastrados na

Plataforma de Clínicas Financeiras, a capacitação prestou auxílio aos voluntários para uma melhor performance nos atendimentos.

Foram promovidas *lives* com temas como ESG e Cooperativismo, Voluntariado e Oratória Criativa – esta última culminou em mais uma capacitação para voluntários na competência “comunicação”, visto que há uma necessidade contínua de aprimoramento para qualquer posição ocupada na cooperativa.

Em 2023, os novos voluntários passaram a ser recepcionados com uma nova edição do *welcome kit*, composto por itens funcionais para seu dia a dia na cooperativa e para suas atividades de voluntariado. Além deste, os novos voluntários também receberam um enxoval virtual de peças para utilização em redes sociais.

Como resultado, as cooperativas do **SICOOB UNIMAIS RIO** aumentaram sua base de Voluntários Transformadores do Instituto Sicoob em mais de 145% apenas no 1º semestre de 2023. Esta crescente é resultado de um trabalho conjunto e contínuo em todas as camadas do Sistema UniMais Rio e, principalmente, do compromisso do Comitê de Investimento Social Estratégico (CISES) da Central.

NÚMEROS GERAIS DO SICOOB UNIMAIS RIO NO INSTITUTO SICOOB EM 2023*



100%
cooperativas
filiadas aderentes
ao Instituto Sicoob



93%
cooperativas com
voluntários cadastrados
no SINS



472
voluntários
ativos**



100%
colaboradores do Sicoob
UniMais Metropolitana
cadastrados como Voluntários
Transformadores

* Dados extraídos em 24/08/2023

** Dado extraído em 15/02/2024

Semana ENEF 2023



Semana Nacional de
**EDUCAÇÃO
FINANCEIRA**

4.904 beneficiados com ações do portfólio e extra portfólio
19 municípios do RJ e SP
131.723 pessoas impactadas com ações de divulgação
10 cooperativas singulares envolvidas
8 cumprindo o circuito previsto em regulamento

DESTAQUES

- Ações de Intercooperação;
- Execução do portfólio do Instituto Sicoob;
- Fortalecimento de vínculo com parceiros;
- Eventos e promoção de Educação Financeira em espaços públicos.

Semana Mundial do Investidor



1.529 beneficiados com ações do portfólio e extra portfólio
29.707 de alcance em redes sociais

Semana do Cooperativismo



3.865 beneficiados com ações do portfólio e extra portfólio e ações filantrópicas
241.675 de alcance em redes sociais

Global Money Week



PARTICIPAÇÃO SICOOB

71,9% – Pessoas beneficiadas
27,8% – Pessoas alcançadas
84% – Eventos
85,2% – Ações de divulgação





CNIS 2023

O **SICOOB UNIMAIS RIO** foi contemplado com a premiação “Pessoas Beneficiadas”, com a marca de 33.638 pessoas impactadas por suas cooperativas e Central. A Central teve também três de suas cooperativas premiadas em duas categorias: Clínicas Financeiras e Cooperativa Mirim.

CLÍNICAS FINANCEIRAS

A cooperativa singular Sicoob UniMais Metropolitana foi premiada na categoria, atingindo dentro do seu grupo o maior número de beneficiados pelo programa, com a marca de 923 beneficiados.

COOPERATIVA MIRIM

As cooperativas Sicoob Crediacyl e Sicoob Mantiqueira foram premiadas com o *case* de intercooperação, “Intercooperação e Pandemia: uma história inédita de constituição e superação de desafios”, na categoria especial da Cooperativa Mirim, que contempla os melhores *cases* de sucesso do programa nas cooperativas singulares.



Integração e boas práticas com resultados positivos

Os resultados positivos do **SICOOB UNIMAIS RIO** nas ações do Instituto Sicoob se devem, principalmente, ao envolvimento dos membros do Comitê de Investimento Social Estratégico (CISES) da Central e das Pessoas de Apoio Estratégico (PAEs) de cada cooperativa, que participam de reuniões frequentes, nas quais o tema “estímulo ao voluntariado” é recorrente. Cenários estatísticos também são partilhados e analisados pelos grupos, como: percentual de colaboradores voluntários de cada cooperativa, horas de atuação, capacitações e movimentações decorrentes de cada cenário.



A photograph of three business professionals in a meeting. On the left, a woman with short brown hair is looking down. In the center, a woman with long dark hair is also looking down. On the right, a man with glasses and a beard is pointing at a document on a table. They are all wearing light-colored blouses or shirts. The background is a bright, out-of-focus office setting with windows.

5

Direcionadores Regionais 2024-2026

Conheça os temas estratégicos que serão trabalhados pelo Sicoob UniMais Rio nos próximos anos



Nos dias 18 e 19 de dezembro de 2023, gestores e dirigentes do **SICOOB UNIMAIS RIO** se reuniram para a Jornada de Tradução do 6º Ciclo do Pacto Sistêmico de Estratégia (2024–2026). O Pacto, que foi formulado durante encontro com delegações das 14 centrais do Sicoob no segundo semestre do ano, resultou na tradução das 48 declarações nacionais para declarações estratégicas regionais da Central.

As 48 declarações nacionais definidas foram subdivididas em 8 cestas, de acordo com planos temáticos:



A partir da jornada de tradução, a Central efetuará os desdobramentos para as singulares, de forma a desenvolver a construção participativa. Todos os projetos serão gerados levando em consideração os objetivos a médio prazo (2024 a 2026), sendo que o impacto em relação a todo o sistema será ter um orientador estratégico definido de maneira participativa, a partir do qual cada sistema e cada filiada construirá, de maneira alinhada, os seus planejamentos estratégicos.





6

Desempenho Sistêmico

*Os números que apresentam a evolução
anual do Sistema UniMais Rio*



NÚMEROS DO SICOOB UNIMAÍIS RIO

Fontes: PAD e Sisbr Analítico*

Ativos Totais

2023	R\$ 6.763.628.729	+15%
2022	R\$ 5.895.188.652	+272%
2021	R\$ 1.585.899.352	+5%
2020	R\$ 1.514.457.792	+16%
2019	R\$ 1.307.661.122	+5%
2018	R\$ 1.240.157.543	+6%
2017	R\$ 1.173.536.876	+14%
2016	R\$ 1.032.488.508	+14%
2015	R\$ 902.388.582	+23%
2014	R\$ 731.398.907	

Patrimônio Líquido

2023	R\$ 1.256.285.294	+11%
2022	R\$ 1.128.117.565	+270%
2021	R\$ 305.100.489	+8%
2020	R\$ 283.345.246	+7%
2019	R\$ 266.045.934	+5%
2018	R\$ 253.171.996	+7%
2017	R\$ 237.153.705	+12%
2016	R\$ 211.594.493	+10%
2015	R\$ 193.051.212	+31%
2014	R\$ 146.908.571	

* Dados extraídos em 31/12/2023 – no ano de 2022 houve a união das Centrais Sicoob UniMais e Sicoob Rio.



Patrimônio de Referência

2023		R\$ 1.177.557.473	+22%
2022		R\$ 968.564.009	+272%
2021		R\$ 260.387.064	-4%
2020		R\$ 271.812.225	+10%
2019		R\$ 246.362.452	+3%
2018		R\$ 240.104.000	+1%
2017		R\$ 237.003.666	+10%
2016		R\$ 215.170.939	+50%
2015		R\$ 143.529.046	+8%
2014		R\$ 132.442.842	

Capital Social

2023		R\$ 1.065.997.726	+13%
2022		R\$ 940.363.285	+291%
2021		R\$ 240.602.106	+5%
2020		R\$ 229.107.262	+5%
2019		R\$ 218.465.408	-11%
2018		R\$ 246.303.629	+7%
2017		R\$ 231.154.403	+14%
2016		R\$ 202.085.839	+12%
2015		R\$ 180.161.215	+23%
2014		R\$ 145.941.922	

Associados Totais

2023		238.024	+6%
2022		223.541	+204%
2021		73.609	+39%
2020		52.923	-0,3%
2019		53.089	+3%
2018		51.359	+10%
2017		46.835	+5%
2016		44.496	+7%
2015		41.716	+34%
2014		31.125	



Associados Ativos



Recursos na Centralização Financeira

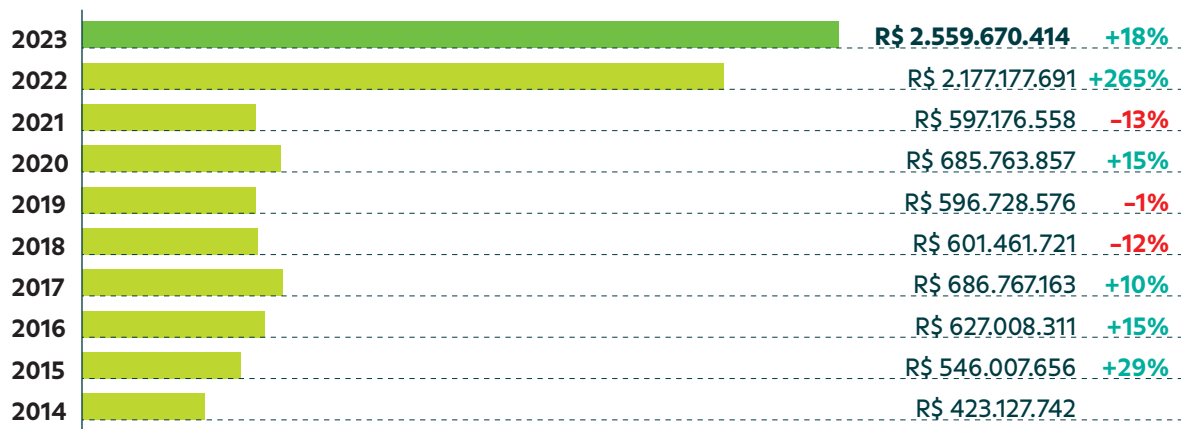

Operação de Crédito

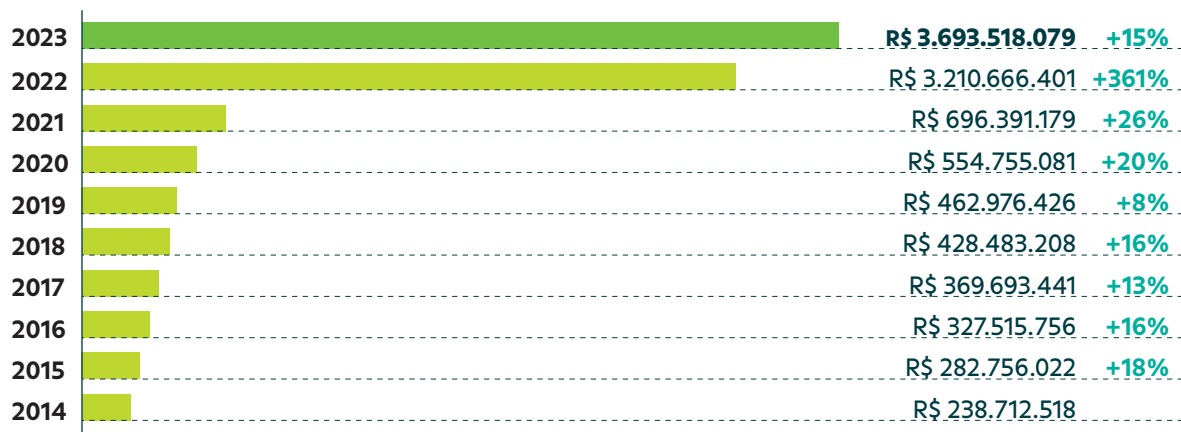



Fundo de Reserva

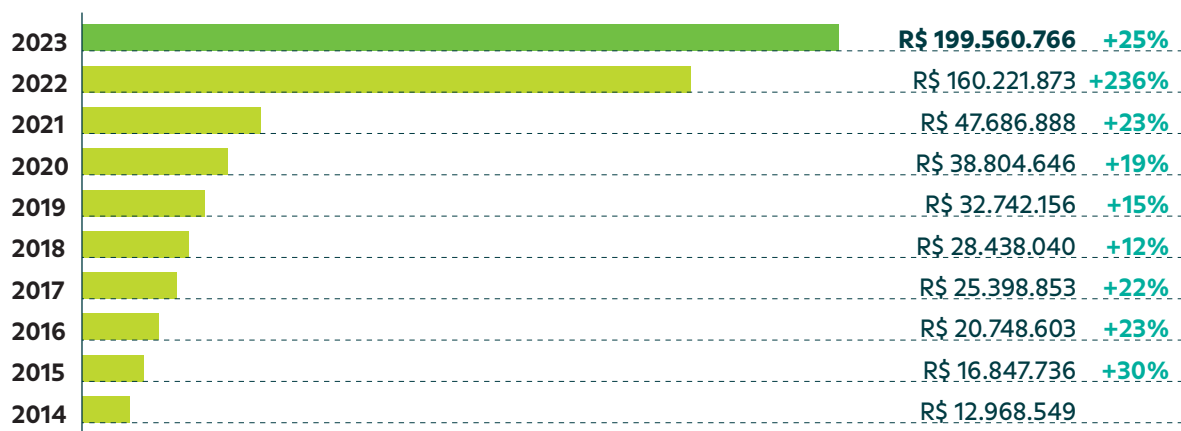

Sobras Líquidas

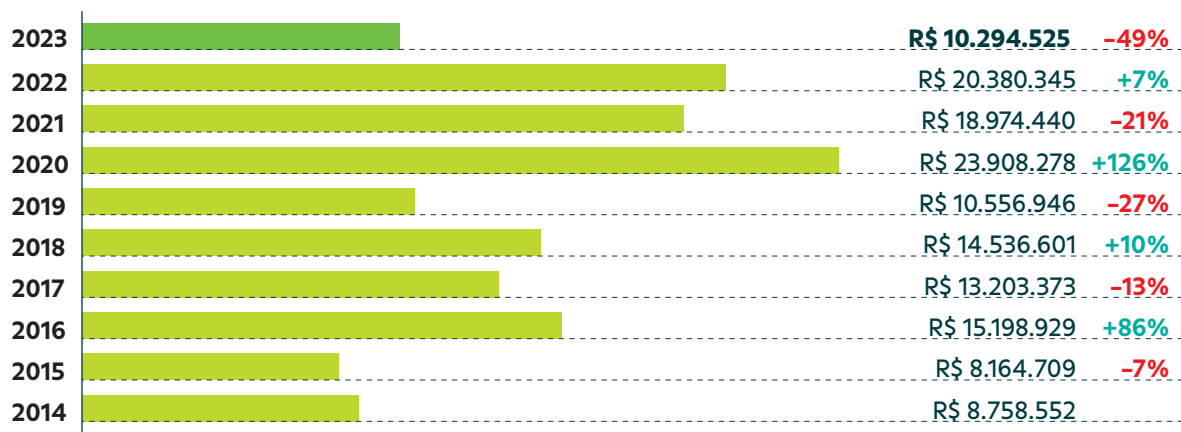



7

Relatório de Administração

*Confira o demonstrativo financeiro do
Sicoob UniMais Rio*



Seguindo o princípio da informação e prezando pelo valor da transparência, apresentamos neste documento as Demonstrações Financeiras relativas ao exercício findo em 31 de dezembro de 2023 da cooperativa financeira **SICOOB UNIMAIS RIO**.

Aqui você também vai conhecer um pouco mais sobre a cooperativa e os resultados que alcançamos juntos no período. Esperamos que aprecie o conteúdo e descubra em nossos números a força do cooperativismo financeiro.

Boa leitura!

1. Contexto Sicoob

Formado por centenas de cooperativas financeiras espalhadas por todo o Brasil e presente em cerca de 2,2 mil municípios, o Sicoob é um dos maiores sistemas financeiros do país. Juntas, as cooperativas somam mais de 7 milhões de cooperados que constroem juntos um mundo com mais cooperação, pertencimento, responsabilidade social e justiça financeira.

2. Sustentabilidade

Visando estruturar um ambiente de sustentabilidade sistêmica que integre as práticas sociais, ambientais e de governança (ESG) ao modelo de negócios do Sicoob, todas as organizações do Sistema estão se mobilizando em torno do Pacto pelo Desenvolvimento Sustentável.

Para traduzir aos cooperados e às comunidades os nossos compromissos, contamos com um Plano de Sustentabilidade, Agenda e Relatório de Sustentabilidade, alinhados ao nosso plano estratégico e aderente as diretrizes do Banco Central do Brasil voltadas à Política de Responsabilidade Social, Ambiental e Climática. Quer saber mais? Acesse www.sicoob.com.br/sustentabilidade.

3. Nossa cooperativa

O **SICOOB UNIMAIS RIO** é uma instituição financeira cooperativa voltada para fomentar o crédito para

seu público-alvo, os cooperados, que, além de contar com um portfólio completo de produtos e serviços financeiros, têm participação nos resultados financeiros e contribuem para o desenvolvimento socioeconômico sustentável de suas comunidades. Atualmente, o **SICOOB UNIMAIS RIO** é composto por 15 (quinze) cooperativas filiadas, originárias dos mais diversos segmentos econômicos.

A soma de esforços da Central e de suas filiadas para fortalecer o cooperativismo de crédito lhes confere uma posição de destaque no mercado financeiro dos estados que atuamos. Ao coordenar este movimento, o **SICOOB UNIMAIS RIO** consolida diariamente sua liderança e faz da crença no cooperativismo e em seus valores uma marca constante do seu trabalho

4. Política de Crédito

Nossa atuação dá-se principalmente por meio da concessão de empréstimos e captação de depósitos. Concessão essa que é realizada para cooperados após prévia análise, respeitando limites de alçadas pré-estabelecidos que devem ser observados e cumpridos. Realizamos, ainda, consultas cadastrais e análises através do "RATING" (avaliação por pontos), buscando assim garantir ao máximo a liquidez das operações.

Nossa política de classificação de risco de crédito está de acordo com a Resolução CMN nº 2.682/99, havendo uma concentração de 100% nos níveis de "AA" a "C".



5. Governança Corporativa

A participação nas decisões é um valor que permeia nosso negócio, por isso cada cooperado tem direito a voto nas assembleias. Entre as decisões, está a eleição do Conselho de Administração, que é responsável pelas decisões estratégicas.

Os atos da administração da cooperativa, bem como a validação de seus balancetes mensais e do balanço patrimonial anual, são realizados pelo Conselho Fiscal que é responsável por verificar esses assuntos de forma sistemática. Ele atua de forma complementar ao Conselho de Administração. Neste mesmo sentido, a gestão dos negócios da cooperativa no dia a dia é realizada pela Diretoria Executiva.

A cooperativa possui ainda Agentes de Controles Internos, supervisionados diretamente pelo Diretor responsável pelo gerenciamento contínuo de riscos. O objetivo é acompanhar a aderência aos normativos vigentes, sejam eles internos e/ou sistêmicos (**SICOOB UNIMAIS RIO** e Sicoob Confederação), bem como aqueles oriundos da legislação vigente.

Os balanços da cooperativa são auditados por auditor independente, que emite relatórios, levados ao conhecimento dos Conselhos e da Diretoria. Todos esses processos são acompanhados e fiscalizados pelo Banco Central do Brasil, órgão ao qual cabe a competência de fiscalizar a cooperativa.

Tendo em vista o risco que envolve a intermediação financeira, a cooperativa adota ferramentas de gestão como o Manual de Crédito, que foi aprovado, como muitos outros manuais, pelo Sicoob Confederação e homologado pela central.



Além do Estatuto Social, possuímos regimentos e regulamentos, entre os quais destacamos o Regimento Interno da Diretoria Executiva, o Regimento do Conselho de Administração, o Regimento do Conselho Fiscal e o Regulamento Eleitoral.

A cooperativa adota procedimentos para cumprir todas as normas contábeis e fiscais. Além disso, os integrantes da nossa cooperativa estão em harmonia com o Pacto de Ética e de Conduta Profissional propostos pelo Sicoob Confederação.

Todos esses mecanismos de controle, além de necessários, são fundamentais para levar às filiadas e à sociedade a transparência da gestão e de todas as atividades desenvolvidas pela instituição.

6. Fundo Garantidor do Cooperativismo de Crédito

O FGCoop é uma associação civil sem fins lucrativos criada para tornar as cooperativas financeiras tão competitivas quanto os bancos comerciais e proteger as pessoas que depositam sua confiança em cooperativas financeiras regulamentadas. Ele assegura que o cooperado receba seu dinheiro de volta nos casos de eventual intervenção ou liquidação da cooperativa financeira pelo Banco Central do Brasil, até o limite de R\$ 250 mil (duzentos e cinquenta mil reais) por CPF ou CNPJ.

De acordo com o artigo 3º da Resolução CMN nº 4.933, de 29/7/2021, a contribuição mensal ordinária das instituições associadas ao Fundo é de 0,0125%, dos saldos das obrigações garantidas, que abrangem as mesmas modalidades protegidas pelo Fundo Garantidor de Créditos dos bancos, o FGC, ou seja, os depósitos à vista e a prazo, as letras de crédito do agronegócio, entre outros.



7. Demonstrações dos Resultados da Cooperativa

Data-base: 31 de dezembro de 2023.

Unidade de Apresentação: reais.

	% DE VARIAÇÃO	31/12/2023	31/12/2022
RESULTADOS FINANCEIROS DO PERÍODO			
Sobras do Exercício – antes dos Juros ao Capital e Destinações	223,68%	11.759.969,13	3.633.201,55
GRANDES NÚMEROS			
Ativos	17,60%	2.729.881.787,35	2.321.375.983,81
Patrimônio Líquido	18,72%	165.003.426,77	138.984.009,63
NÚMERO DE FILIADAS			
Total	-	15	15
CARTEIRA DE CRÉDITO			
Carteira comercial	-83,43%	3.382.331,35	20.409.060,22
PATRIMÔNIO DE REFERÊNCIA			
Total	0,55%	86.590.710,83	86.112.837,90

8. Agradecimentos

Agradecemos aos nossos cooperados pela preferência e confiança e aos empregados pela dedicação.

Conselho de Administração e Diretoria.

Rio de Janeiro, 31 de dezembro de 2023.

Demonstrações Contábeis

*Fluxo contábil e financeiro da
cooperativa Sicoob UniMais Rio*



COOPERATIVA CENTRAL DE ECONOMIA E CREDITO SICOOB UNIMAIS RIO LTDA
SICOOB UNIMAIS RIO
CNPJ: 14.568.725/0001-95

BALANÇO PATRIMONIAL

Valores expressos em Reais

DESCRIÇÃO	NOTAS	31/12/2023	31/12/2022
ATIVO		2.729.881.787,35	2.321.375.983,81
DISPONIBILIDADES	4	534.072,16	1.095.791,47
INSTRUMENTOS FINANCEIROS		2.627.341.362,11	2.245.113.799,46
Aplicação Interfinanceiras de Liquidez	5	1.661.962.176,40	1.295.458.892,17
Títulos e Valores Monetários	6	959.402.496,77	926.478.119,68
Operações de Crédito	7	3.382.331,35	20.409.060,22
Outros Ativos Financeiros	8	2.594.357,59	2.767.727,39
(-) PROVISÕES PARA PERDAS ESPERADAS ASSOCIADAS AO RISCO DE CRÉDITO		(21.868,07)	(302.116,06)
(-) Operações de Crédito	7	(16.911,65)	(296.385,15)
(-) Outras	8.1	(4.956,42)	(5.730,91)
ATIVOS FISCAIS CORRENTES E DIFERIDOS	9	322.829,07	172.618,82
OUTROS ATIVOS	10	656.277,47	1.087.132,43
INVESTIMENTOS	11	94.850.449,44	66.729.139,02
IMOBILIZADOS DE USO	12	13.747.777,24	13.587.519,18
INTANGÍVEL	13	281.567,64	235.567,64
(-) DEPRECIações E AMORTIZAÇÕES	12, 13	(7.830.679,71)	(6.343.468,15)
TOTAL DO ATIVO		2.729.881.787,35	2.321.375.983,81
PASSIVO E PATRIMÔNIO LÍQUIDO		2.729.881.787,35	2.321.375.983,81
DEMAIS INSTRUMENTOS FINANCEIROS		2.559.711.502,66	2.177.183.774,53
Relações Interfinanceiras		2.559.670.414,01	2.177.177.691,27
Centralização Financeira – Cooperativas	14	2.559.670.414,01	2.177.177.691,27
Outros Passivos Financeiros	15	41.088,65	6.083,26
PROVISÕES	16	34.687,17	879.687,17
OBRIGAÇÕES FISCAIS CORRENTES E DIFERIDAS	17	692.270,61	506.034,72
OUTROS PASSIVOS	18	4.439.900,14	3.822.477,76
PATRIMÔNIO LÍQUIDO	19	165.003.426,77	138.984.009,63
CAPITAL SOCIAL		163.237.456,52	136.743.739,96
RESERVAS DE SOBRAS		1.500.025,19	1.461.603,81
OUTROS RESULTADOS ABRANGENTES		(60.636,71)	(186.611,29)
SOBRAS OU PERDAS ACUMULADAS		326.581,77	965.277,15
TOTAL DO PASSIVO E PATRIMÔNIO LÍQUIDO		2.729.881.787,35	2.321.375.983,81

As Notas Explicativas são parte integrante das demonstrações contábeis.



DEMONSTRAÇÃO DAS SOBRAS OU PERDAS

Valores expressos em Reais

	NOTAS	2º SEM. 2023	31/12/2023	31/12/2022
INGRESSOS E RECEITAS DA INTERMEDIÇÃO FINANCEIRA		159.293.318,49	303.935.381,86	94.417.008,58
Operações de Crédito	21	308.992,35	1.214.963,22	2.393.029,13
Resultado de Aplicações Interfinanceiras de Liquidez	5	95.703.400,40	179.513.217,34	72.506.154,71
Resultado de Operações com Títulos e Valores Mobiliários	6	63.280.925,74	123.207.201,30	19.517.824,74
DISPÊNDIOS E DESPESAS DA INTERMEDIÇÃO FINANCEIRA	22	(154.894.506,59)	(295.251.917,84)	(90.444.803,22)
Dispêndios de Depósitos Intercooperativos		(154.912.974,44)	(295.532.165,83)	(90.310.088,86)
Provisões para Perdas Esperadas Associadas ao Risco de Crédito		18.467,85	280.247,99	(134.714,36)
RESULTADO BRUTO DA INTERMEDIÇÃO FINANCEIRA		4.398.811,90	8.683.464,02	3.972.205,36
OUTROS INGRESSOS E RECEITAS/DISPÊNDIOS E DESPESAS		3.353.797,47	2.670.792,22	(469.305,84)
Ingressos e Receitas de Prestação de Serviços	23	245.330,60	608.586,48	93.983,31
Rendas de Tarifas		-	2.000,00	2.000,00
Dispêndios e Despesas de Pessoal	24	(9.642.756,74)	(17.935.528,33)	(8.811.878,36)
Outros Dispêndios e Despesas Administrativas	25	(5.669.367,94)	(11.372.321,83)	(7.313.517,82)
Dispêndios e Despesas Tributárias	26	(195.358,36)	(381.058,68)	(133.774,59)
Resultado de Participações em Coligadas e Controladas	11(a)	6.802.495,94	11.162.950,55	3.024.807,69
Outros Ingressos e Receitas Operacionais	27	12.429.999,70	21.638.544,67	13.248.732,01
Outros Dispêndios e Despesas Operacionais	28	(616.545,73)	(1.052.380,64)	(579.658,08)
PROVISÕES	29	-	(75.749,52)	-
Provisões/Reversões para Contingências		-	(75.749,52)	-
RESULTADO OPERACIONAL		7.752.609,37	11.278.506,72	3.502.899,52
OUTRAS RECEITAS E DESPESAS	30	409.685,22	481.462,41	143.061,26
SOBRAS OU PERDAS ANTES DA TRIBUTAÇÃO E PARTICIPAÇÕES		8.162.294,59	11.759.969,13	3.645.960,78
IMPOSTO DE RENDA E CONTRIBUIÇÃO SOCIAL		128.872,55	-	(12.759,23)
Imposto de Renda Sobre Atos Não Cooperados		76.033,70	-	(6.994,30)
Contribuição Social Sobre Atos Não Cooperados		52.838,85	-	(5.764,93)
SOBRAS OU PERDAS DO PERÍODO ANTES DAS DESTINAÇÕES		8.291.167,14	11.759.969,13	3.633.201,55

As Notas Explicativas são parte integrante das demonstrações contábeis.



DEMONSTRAÇÃO DO RESULTADO ABRANGENTE

Valores expressos em Reais

	NOTAS	2º SEM. 2023	31/12/2023	31/12/2022
SOBRAS OU PERDAS DO PERÍODO ANTES DAS DESTINAÇÕES E DOS JUROS AO CAPITAL		8.291.167,14	11.759.969,13	3.633.201,55
OUTROS RESULTADOS ABRANGENTES		118.704,59	125.974,58	123.468,00
Itens que podem ser reclassificados para o Resultado				
Ajuste de Avaliação Patrimonial – Investimentos em Coligadas e Controladas		118.704,59	125.974,58	123.468,00
TOTAL DO RESULTADO ABRANGENTE		8.409.871,73	11.885.943,71	3.756.669,55

As Notas Explicativas são parte integrante das demonstrações contábeis.

DEMONSTRAÇÃO DAS MUTAÇÕES DO PATRIMÔNIO LÍQUIDO

Valores expressos em Reais

	NOTAS	CAPITAL SUBSCRITO	RESERVA LEGAL	OUTROS RESULTADOS ABRANGENTES	SOBRAS OU PERDAS ACUMULADAS	TOTAIS
Saldos em 31/12/2021		42.030.267,87	676.535,49	(310.079,29)	859.131,42	47.137.925,38
Destinações das Sobras do Exercício Anterior:						
Ao FATES		-	-	-	(128.869,42)	(128.869,42)
Distribuição de sobras para associados		-	-	-	(730.262,00)	(730.262,00)
Constituição de reservas por Incorporações		-	671.506,30	-	-	671.506,30
Movimentação de Capital:						
Por Subscrição/Realização		88.348.372,18	-	-	-	88.348.372,18
Por Devolução (-)		(61.544,46)	-	-	-	(61.544,46)
Reversão/Realização de Fundos		-	-	-	99.843,40	99.843,40
Sobras ou Perdas do Período Antes das Destinações e dos Juros ao Capital		-	-	-	3.633.201,55	3.633.201,55
Ajuste de Avaliação Patrimonial – Invest. em Coligadas e Controladas		-	-	123.468,00	-	123.468,00
Remuneração de Juros sobre o Capital Próprio:						
Provisão de Juros sobre o Capital Próprio	19(f)	-	-	-	(2.544.574,48)	(2.544.574,48)
Juros sobre o Capital Próprio, Líquido		2.544.574,48	-	-	-	2.544.574,48
Movimentações por Incorporações		-	-	-	148.000,00	148.000,00
Destinações das Sobras do Período:						
Fundo de Reserva		-	113.562,02	-	(113.562,02)	-
FATES – Atos Cooperativos		-	-	-	(56.781,01)	(56.781,01)
FATES – Atos Não Cooperativos		-	-	-	(200.850,29)	(200.850,29)
Saldos em 31/12/2022		136.743.739,96	1.461.603,81	(186.611,29)	965.277,15	138.984.009,63

As Notas Explicativas são parte integrante das demonstrações contábeis.



DEMONSTRAÇÃO DAS MUTAÇÕES DO PATRIMÔNIO LÍQUIDO

Valores expressos em Reais

	NOTAS	CAPITAL SUBSCRITO	RESERVA LEGAL	OUTROS RESULTADOS ABRANGENTES	SOBRAS OU PERDAS ACUMULADAS	TOTAIS
Saldos em 31/12/2022		136.743.739,96	1.461.603,81	(186.611,29)	965.277,15	138.984.009,63
Destinações das Sobras do Exercício Anterior:						
Distribuição de sobras para associados		0,00	0,00	0,00	(965.277,15)	(965.277,15)
Movimentação de Capital:						
Por Subscrição/Realização		28.093.716,56	0,00	0,00	0,00	28.093.716,56
Estorno de Capital		(1.600.000,00)	0,00	0,00	0,00	(1.600.000,00)
Reversão/Realização de Fundos		0,00	0,00	0,00	932.347,80	932.347,80
Sobras ou Perdas do Período Antes das Destinações e dos Juros ao Capital		0,00	0,00	0,00	11.759.969,13	11.759.969,13
Ajuste de Avaliação Patrimonial – Invest. em Coligadas e Controladas		0,00	0,00	125.974,58	0,00	125.974,58
Remuneração de Juros sobre o Capital Próprio:						
Provisão de Juros sobre o Capital Próprio	19(f)	0,00	0,00	0,00	(11.373.893,21)	(11.373.893,21)
Destinações das Sobras do Período:						
Fundo de Reserva		0,00	38.421,38	0,00	(38.421,38)	0,00
FATES – Atos Cooperativos		0,00	0,00	0,00	(19.210,69)	(19.210,69)
FATES – Atos Não Cooperativos		0,00	0,00	0,00	(934.209,88)	(934.209,88)
Saldos em 31/12/2023		163.237.456,52	1.500.025,19	(60.636,71)	326.581,77	165.003.426,77
Saldos em 30/06/2023						
		146.601.604,82	1.461.603,81	(179.341,30)	3.468.801,99	151.352.669,32
Movimentação de Capital:						
Por Subscrição/Realização		16.635.851,70	0,00	0,00	0,00	16.635.851,70
Reversão/Realização de Fundos		0,00	0,00	0,00	932.347,80	932.347,80
Sobras ou Perdas do Período Antes das Destinações e dos Juros ao Capital		0,00	0,00	0,00	8.291.167,14	8.291.167,14
Ajuste de Avaliação Patrimonial – Invest. em Coligadas e Controladas		0,00	0,00	118.704,59	0,00	118.704,59
Remuneração de Juros sobre o Capital Próprio:						
Provisão de Juros sobre o Capital Próprio	19(f)	0,00	0,00	0,00	(11.373.893,21)	(11.373.893,21)
Destinações das Sobras do Período:						
Fundo de Reserva		0,00	38.421,38	0,00	(38.421,38)	0,00
FATES – Atos Cooperativos		0,00	0,00	0,00	(19.210,69)	(19.210,69)
FATES – Atos Não Cooperativos		0,00	0,00	0,00	(934.209,88)	(934.209,88)
Saldos em 31/12/2023		163.237.456,52	1.500.025,19	(60.636,71)	326.581,77	165.003.426,77

As Notas Explicativas são parte integrante das demonstrações contábeis.

DEMONSTRAÇÃO DOS FLUXOS DE CAIXA

Valores expressos em Reais

DESCRIÇÃO	NOTAS	2º SEM. 2023	31/12/2023	31/12/2022
SOBRAS OU PERDAS ANTES DA TRIBUTAÇÃO E PARTICIPAÇÕES		8.162.294,59	11.759.969,13	3.645.960,78
Distribuição de Sobras e Dividendos – Invest. Aval. Custo		-	-	(2.136.875,34)
Resultado de Equivalência Patrimonial	11(a)	(6.802.495,94)	(11.162.950,55)	(3.024.807,69)
Provisões/Reversões para Perdas Esperadas Associadas ao Risco de Crédito	22(a)	(18.467,85)	(280.247,99)	134.714,36
Provisões/Reversões para Contingências	29	-	75.749,52	-
Atualização de Depósitos em Garantia	27	(43.221,83)	(43.768,35)	(94.709,93)
Depreciações e Amortizações	25	728.441,98	1.488.007,12	890.803,14
SOBRAS OU PERDAS ANTES DA TRIBUTAÇÃO E PARTICIPAÇÕES AJUSTADO		2.026.550,95	1.836.758,88	(584.914,68)
(AUMENTO)/REDUÇÃO EM ATIVOS OPERACIONAIS				
Aplicações Interfinanceiras de Liquidez		(36.132.156,03)	(140.356.790,71)	(701.138.836,47)
Títulos e Valores Mobiliários		780.455.698,74	8.502.312,11	(233.248.901,96)
Operações de Crédito		3.615.626,48	17.026.728,87	9.224.588,28
Outros Ativos Financeiros		78.040,53	217.138,15	(1.378.150,50)
Ativos Fiscais Correntes e Diferidos		(35.872,37)	(150.210,25)	(144.683,36)
Outros Ativos		770.511,78	430.854,96	(749.707,41)
AUMENTO/(REDUÇÃO) EM PASSIVOS OPERACIONAIS				
Relações Interfinanceiras		225.420.713,55	382.492.722,74	1.580.001.133,53
Outros Passivos Financeiros		(26.431,47)	35.005,39	2.511,97
Provisões		(175.000,00)	(920.749,52)	879.687,17
Obrigações Fiscais Correntes e Diferidas		145.609,32	198.995,12	242.295,77
Outros Passivos		(12.045.564,29)	(10.756.470,83)	(662.875,82)
Destinação de Sobras Exercício Anterior ao FATES		-	-	(128.869,42)
FATES – Atos Cooperativos		(19.210,69)	(19.210,69)	(56.781,01)
FATES – Atos Não Cooperativos		(934.209,88)	(934.209,88)	(200.850,29)
Reversão/Realização de Fundos		932.347,80	932.347,80	99.843,40
Imposto de Renda Pago		-	(6.994,30)	-
Contribuição Social Pago		-	(5.764,93)	-
CAIXA LÍQUIDO APLICADO / ORIGINADO EM ATIV. OPERACIONAIS		964.076.654,42	258.522.462,91	652.155.489,20
ATIVIDADES DE INVESTIMENTOS				
Distribuição de Dividendos Recebidos		-	-	2.136.875,34
Aquisição de Intangível		-	(46.000,00)	182.538,10
Aquisição de Imobizado de Uso		1.875.653,17	(161.053,62)	(2.519.399,36)
Aquisição de Investimentos		(16.815.837,76)	(16.819.885,29)	(41.619.427,58)
CAIXA LÍQUIDO APLICADO / ORIGINADO EM ATIV. DE INVESTIMENTOS		(14.940.184,59)	(17.026.938,91)	(41.819.413,50)
ATIVIDADES DE FINANCIAMENTOS				
Aumento por novos aportes de Capital		16.635.851,70	28.093.716,56	88.348.372,18
Devolução de Capital aos Cooperados		-	-	(61.544,46)
Estorno de Capital		-	(1.600.000,00)	-(730.262,00)
Distribuição de Sobras Para Associados Pago		-	(965.277,15)	2.544.574,48
Juros sobre o Capital Próprio, Líquido		-	-	671.506,30
Aumento nas reservas por incorporações		-	-	148.000,00
Sobras/Perdas por incorporações		-	-	90.920.646,50
CAIXA LÍQUIDO APLICADO / ORIGINADO EM ATIV. DE FINANCIAMENTOS		16.635.851,70	25.528.439,41	701.256.722,20
AUMENTO / REDUÇÃO LÍQUIDA DE CAIXA E EQUIVALENTES DE CAIXA		965.772.321,53	267.023.963,41	701.256.722,20
Modificações Líquidas de Caixa e Equivalentes de Caixa				
Caixa e Equivalentes de Caixa No Início do Período	4	2.834.010,98	701.582.369,10	325.646,90
Caixa e Equivalentes de Caixa No Fim do Período	4	968.606.332,51	968.606.332,51	701.582.369,10
Varição Líquida de Caixa e Equivalentes de Caixa		965.772.321,53	267.023.963,41	701.256.722,20

As Notas Explicativas são parte integrante das demonstrações contábeis.



NOTAS EXPLICATIVAS

1. Contexto Operacional

A **COOPERATIVA CENTRAL DE ECONOMIA E CRÉDITO SICOOB UNIMAIS RIO LTDA**, doravante denominado **SICOOB UNIMAIS RIO**, é uma entidade cooperativista, que tem por objetivo a organização em maior escala, dos serviços econômico-financeiros e assistenciais de suas filiadas (Cooperativas Singulares), integrando e orientando suas atividades, bem como facilitando a utilização recíproca dos serviços. Tem sua constituição e o funcionamento regulamentados pela Lei nº 4.595/1964, que dispõe sobre a *Política e as Instituições Monetárias, Bancárias e Creditícias*; pela Lei nº 5.764/1971, que define a *Política Nacional do Cooperativismo e institui o regime jurídico das sociedades Cooperativas*; pela Lei Complementar nº 130/2009, que dispõe sobre o *Sistema Nacional de Crédito Cooperativo*; pela Resolução CMN nº 4.434/2015 e 5.051/2022, que dispõe sobre a constituição e o funcionamento de Cooperativas de Crédito; e pela Resolução CMN nº 4.970/2021, que dispõe sobre os processos de autorização de funcionamento das instituições que especifica. Neste sentido, o **SICOOB UNIMAIS RIO** coordena as ações do **SICOOB UNIMAIS RIO**, difunde e fomenta o cooperativismo de crédito e orienta a aplicação dos recursos captados pelo Sistema. O **SICOOB UNIMAIS RIO** integra o Sistema de Cooperativas de Crédito do Brasil – Sicoob, em conjunto a outras Cooperativas Centrais e Singulares.

O **SICOOB UNIMAIS RIO**, sediado à **RUA RODRIGO SILVA, Nº 26, CENTRO, RIO DE JANEIRO – RJ**, possui 5 Postos de Atendimento (PAs), compartilhados por cooperativas singulares, nas seguintes localidades: RIO DE JANEIRO – RJ, NITERÓI – RJ, SÃO GONÇALO – RJ e NOVA IGUAÇU – RJ.

O **SICOOB UNIMAIS RIO** tem como atividade preponderante a operação na área creditícia e como finalidades:

i) Proporcionar, por meio da mutualidade, assistência financeira aos associados;

ii) Formar educacionalmente seus associados, no sentido de fomentar o cooperativismo, com a ajuda mútua da economia sistemática e o uso adequado do crédito; e

iii) Praticar, nos termos dos normativos vigentes, as seguintes operações, entre outras: captação de recursos; concessão de créditos; prestação de garantias; prestação de serviços; formalização de convênios com outras instituições financeiras; e aplicação de recursos no mercado financeiro, incluindo depósitos a prazo com ou sem emissão de certificado, visando preservar o poder de compra da moeda e remunerar os recursos.

Em 2022, o **SICOOB UNIMAIS RIO**, com o objetivo de ampliar o atendimento aos seus associados, possibilitando o aumento dos Ativos e a ampliação de sua área de ação, garantindo um novo posicionamento no mercado, promoveu a incorporação da Cooperativa Central de Economia e Crédito Mútuo – SICOOB UNIMAIS, CNPJ 73.085.573/0001-39, devidamente aprovada pela Assembleia Geral Extraordinária Conjunta realizada em 16 de setembro de 2022 e homologada pelo Banco Central do Brasil – BCB conforme processo nº Z9528302.

2. Apresentação das Demonstrações Financeiras

As demonstrações financeiras foram elaboradas de acordo com as práticas contábeis adotadas no Brasil e aplicáveis às instituições financeiras autorizadas a funcionar pelo Banco Central do Brasil – BCB. Foram observadas: as diretrizes emanadas pela Lei nº 6.404/1976, bem como as alterações introduzidas pelas Leis nº 11.638/2007, 11.941/2009 e 13.818/2019; as instruções constantes nas Normas Brasileiras de Contabilidade (especificamente aquelas aplicáveis às entidades Cooperativas); as orientações concedidas pela Lei do Cooperativismo nº 5.764/1971 e



pelas Leis Complementares nº 130/2009 e 196/2022; e normas emanadas pelo BCB e Conselho Monetário Nacional – CMN, consolidadas no Plano Contábil das Instituições do Sistema Financeiro Nacional – COSIF, consonante à Resolução CMN nº 4.818/2020, Resolução BCB nº 2/2020 e Resolução CMN nº 4.924/2021.

Em função do processo de convergência com as normas internacionais de contabilidade, algumas normas e interpretações foram emitidas pelo Comitê de Pronunciamentos Contábeis – CPC, as quais são aplicáveis às instituições financeiras somente quando aprovadas pelo BCB, naquilo que não confrontar com as normas por ele emitidas anteriormente, conforme CPC 00 (R2), 01 (R1), 03 (R2), 05 (R1), 10 (R1), 23, 24, 25, 28, 33 (R1), 41, 46 e 47. Os pronunciamentos contábeis já aprovados pelo BCB foram empregados integralmente na elaboração destas demonstrações financeiras, quando aplicáveis à esta cooperativa.

As demonstrações financeiras, incluindo as notas explicativas, são de responsabilidade da Administração da Cooperativa, e sua aprovação foi concedida em **26/02/2024**.

2.1 Mudanças nas Políticas Contábeis e Divulgação

a) Mudanças em vigor

Apresentamos a seguir um resumo sobre as normas emitidas pelos órgãos reguladores em períodos anteriores e atual, mas que entraram em vigor durante o período de 2023:

Resolução BCB nº 208, de 22 de março de 2022: a norma trata da remessa diária de informações ao Banco Central do Brasil referentes a poupança, volume financeiro das transações de pagamento realizadas no dia, Certificados de Depósito Bancário (CDBs), Recibos de Depósito Bancário (RDBs) e de-

pósitos de aviso prévio de emissão própria e saldos contábeis de natureza ativa e passiva, tais como disponibilidades, depósitos, recursos disponíveis de clientes, entre outros.

Em complemento, a **Instrução Normativa BCB nº 319, de 4 de novembro de 2022:** a norma revogou a Carta Circular nº 3.429 de 11/2/2010, excluindo a possibilidade de reconhecer no passivo as obrigações tributárias objeto de discussão judicial, para as quais não exista probabilidade de perda. O impacto resumiu-se na análise sistemática das provisões passivas constituídas, referentes a processos judiciais em andamento.

b) Mudanças a serem aplicadas em períodos futuros

A seguir, trazemos um resumo sobre as novas normas recentemente emitidas pelos órgãos reguladores, ainda a serem adotadas pela Cooperativa:

Resolução CMN n.º 4.966, de 25 de novembro de 2021: a Resolução dispõe sobre os conceitos e os critérios contábeis aplicáveis a instrumentos financeiros, bem como para a designação e o reconhecimento das relações de proteção (contabilidade de hedge) pelas instituições financeiras e demais instituições autorizadas a funcionar pelo BCB, buscando reduzir as assimetrias das normas contábeis previstas no Cosif em relação aos padrões internacionais.

Os impactos da adoção dos itens normativos vigentes a partir de 1º/1/2025 estão sendo estudados e, gradualmente, aplicados previamente mediante identificação de evoluções sistêmicas necessárias para minimizar a implicação operacional dos efeitos de transição. Os impactos completos serão divulgados de forma detalhada nas notas explicativas às demonstrações financeiras do exercício de 2024, conforme requerido pelo art. 78 do referido normativo.



Lei nº 14.467, de 16 de novembro de 2022: dispõe sobre o tratamento tributário aplicável às perdas incorridas no recebimento de créditos decorrentes das atividades das instituições autorizadas a funcionar pelo Banco Central do Brasil. O normativo autoriza a dedução, na determinação do lucro real e da base de cálculo da Contribuição Social sobre o Lucro Líquido – CSLL, as perdas incorridas no recebimento de créditos decorrentes de atividades relativas a operações em inadimplência e operações com pessoa jurídica em processo de falência ou em recuperação judicial.

Os impactos estão sendo analisados pela cooperativa e serão considerados até a data da vigência do normativo. Este normativo entra em vigor em 1º de janeiro de 2025.

Reformulação do Plano Contábil das Instituições do Sistema Financeiro Nacional – COSIF: em consonância à reforma futura trazida pela Resolução CMN nº 4.966/2021, o Banco Central do Brasil definiu a reestruturação completa do elenco de contas do Cosif, estabelecendo a nova estrutura dos grupos e subgrupos de contas, bem como limitando os níveis de agregação do elenco de contas. Os pontos mencionados foram publicados pelo órgão nos seguintes normativos:

- i. **Resolução BCB nº 255, de 1 de novembro de 2022:** trata da estrutura do elenco de contas do Cosif;
- ii. **Instrução Normativa BCB nº 318, de 4 de novembro de 2022:** define os subgrupos contábeis do elenco de contas do Cosif; e
- iii. **Resolução BCB nº 320, de 31 de maio de 2023:** define o limite de níveis de agregação do elenco de contas do Cosif.;
- iv. **Instrução Normativa BCB nº 426 de 1/12/2023:** define as rubricas contábeis do grupo Ativo Realizável do elenco de contas do Padrão Contábil das Instituições Reguladas pelo Banco Central do Brasil (Cosif).

Iniciou-se a avaliação dos impactos nos sistemas operacionais, cuja análise está em paralelo à Resolução CMN nº 4.966 de 25/11/2021. Este normativo entra em vigor em 1º de janeiro de 2025.

A Resolução BCB nº 352/23, revogou os requisitos estabelecidos pela Resolução BCB nº 309, de 28 de

março de 2023, estabelecendo procedimentos contábeis sobre: a definição de fluxos de caixas de ativo financeiro; a aplicação da metodologia para apuração da taxa de juros efetiva de instrumentos financeiros; a constituição de provisão para perdas associadas ao risco de crédito; e a evidenciação de informações relativas a instrumentos financeiros em notas explicativas.

A avaliação dos impactos nos sistemas operacionais está em andamento com desenvolvimentos sistêmicos, cuja análise está em paralelo aos requisitos estabelecidos pela Resolução CMN nº 4.966 de 25/11/2021. Este normativo entra em vigor em 1º de janeiro de 2025.

A seguir o resumo dos Planos de Implementação das entidades integrantes do Sicoob impactadas pela norma:

- **Fase 1 – Avaliação (2022):** Englobou atividades de diagnóstico para entendimento das principais alterações contábeis originadas pela Resolução, mapeamento dos principais sistemas impactados, elaboração de matriz com detalhamento dos planos de ações identificados e estabelecimento de cronograma com as respectivas designações de responsáveis. Para essa fase foi contratada consultoria especializada para auxiliar no processo de avaliação;
- **Fase 2 – Desenho (2023):** Essa fase abrange as atividades de especificações das alterações sistêmicas necessárias, definição de arquitetura sistêmica, desenho de estratégia de transição, novos processos e políticas.
- **Fase 3 – Desenvolvimento (2023/2024):** Compreende as atividades dos novos desenvolvimentos sistêmicos, metodologias de cálculos (exemplo: método da taxa de juros efetiva, modelos de perdas esperadas dos instrumentos financeiros), elaboração de “DE-PARA” do novo plano de contas e alterações em roteiros contábeis.
- **Fase 4 – Testes e Homologações (2024):** Engloba a fase dos testes das alterações sistêmicas (em ambiente de homologação) e implantação dos desenvolvimentos sistêmicos testados;



- **Fase 5 – Atividades de transição (2024):** Definição do novo modelo de divulgação, apuração do balanço de abertura e cálculo dos impactos da adoção inicial. Engloba também atividades de treinamentos, paralelismo de alguns desenvolvimentos sistêmicos prontos e novos processos;
- **Fase 6 – Adoção inicial (1º. de janeiro de 2025):** Adoção efetiva da Resolução CMN 4.966/2021.

Durante a execução da Fase 1, dos planos de implantação, foram mapeados os seguintes principais impactos que foram considerados na definição das atividades que serão executadas nas demais fases da implantação:

- **Requerimentos de classificação:** determinação da classificação dos ativos financeiros nas categorias Custo Amortizado, Valor Justo em Outros Resultados Abrangentes (VJORA) e Valor Justo no Resultado (VJR), considerando o modelo de negócios utilizado no gerenciamento dos ativos financeiros e as características de seus fluxos de caixa contratuais (teste de SPPJ).
- **Requerimentos de reconhecimento e mensuração iniciais:** reconhecimento dos instrumentos financeiros líquidos de custos e receitas de originação.
- **Mensuração subsequente:** novas formas de mensuração dos instrumentos financeiros após o reconhecimento inicial, considerando a apropriação de juros pela taxa efetiva de juros, a suspensão de apropriação de juros de ativos financeiros com problema de recuperação de crédito e a nova metodologia de mensuração de operações renegociadas e reestruturadas.
- **Reconhecimento e mensuração do produto câmbio:** deixará de ser tratado com contabilidade apartada e com eventos específicos e passará a ser tratado como um instrumento financeiro passível de avaliação do modelo de negócio e características de fluxo de caixa, mensuração subsequente conforme a classificação em que for inserido.
- **Perdas esperadas:** a mensuração das perdas esperadas de crédito requer o uso de modelos complexos e pressupostos sobre condições econômicas futuras e comportamento do crédito.

O desenvolvimento destes cálculos traz um impacto significativo, considerando a necessidade de levantamento de bases históricas consistentes, organização dos dados e clusterização da carteira, desenvolvimento de modelos estatísticos de perdas esperadas e implantação dos códigos de modelagem em ambiente produtivo, além de todas as mudanças necessárias nos reportes regulatórios.

- **Disposições transitórias:** serão realizados estudos e discussões para definir a estratégia de transição, incluindo o estabelecimento do processo de recálculo dos saldos de 31/12/2024, conforme os critérios da Resolução CMN 4966/2021 e da Resolução 352/2023, que permitam a realização de ajuste de partida da implantação da nova regra em 1º/1/2025.

Durante a execução da Fase 2 – Desenho (2023): foram discutidos os cenários de soluções e arquitetura sistêmica com mudanças em processos de integrações, estando em andamento a revisão final das especificações para alterações dentro dos sistemas legados e construções de motores para cálculos.

Em complemento, a **Resolução CMN nº 5.101, de 24 de agosto de 2023**, altera a Resolução CMN nº 4.975, de 16 de dezembro de 2021, que dispõe sobre os critérios contábeis aplicáveis às operações de arrendamento mercantil pelas instituições financeiras e demais instituições autorizadas a funcionar pelo Banco Central do Brasil. De acordo com CPC 06 (R2) estabelece os princípios para o reconhecimento, mensuração, apresentação e divulgação de arrendamentos. O objetivo é garantir que arrendatários e arrendadores forneçam informações relevantes, de modo que representem fielmente essas transações. Esta Resolução entra em vigor em 1º de janeiro de 2025.

2.2 Continuidade dos Negócios

A Administração avaliou a capacidade de a Cooperativa continuar operando normalmente e está convencida de que possui recursos suficientes para dar continuidade a seus negócios no futuro. Dessa forma, estas demonstrações financeiras foram preparadas com base no pressuposto de continuidade operacional.



2.3 Reapresentação de Informações Comparativas (se aplicável)

No que foi praticável a reapresentação retrospectiva, de forma a manter a comparabilidade com o período anterior, conforme a aplicação do CPC 23 – Políticas Contábeis, Mudança de Estimativa e Retificação de Erro (Resolução CMN nº 4.924/2021), as informações financeiras relativas ao balanço patrimonial, à demonstração de sobras ou perdas, à demonstração das mutações do patrimônio líquido e à demonstração dos fluxos de caixa para o exercício findo em 2022 são reapresentadas abaixo:

O saldo constante na linha de “Reversão/Realização de Fundo” foi reclassificado na Demonstração do Fluxos de Caixa – DFC, em 2022, do grupo de “atividades de financiamentos” para “aumento/redução em passivos operacionais”. O montante envolvido foi de R\$ 99.843,40.

A reapresentação descrita não resultou na modificação do saldo da Variação Líquida de Caixa e Equivalentes de Caixa da Demonstração do Fluxo de Caixa – DFC apurada no exercício findo em 2022.

3. Resumo das Principais Políticas Contábeis

a) Apuração do Resultado

Os ingressos/receitas e os dispêndios/despesas são registrados de acordo com o regime de competência.

As receitas com prestação de serviços, típicas do sistema financeiro, são reconhecidas quando da prestação de serviços ao associado ou a terceiros.

Os dispêndios e as despesas e os ingressos e receitas operacionais, são proporcionalizados de acordo com os montantes do ingresso bruto de ato cooperativo e da receita bruta de ato não-cooperativo, quando não identificados com cada atividade.

De acordo com a Lei nº 5.764/1971, o resultado é segregado em atos cooperativos, aqueles praticados entre as Cooperativas e seus associados, ou Cooperativas entre si, para o cumprimento de seus objetivos estatutários, e os atos não cooperativos aqueles que importam em operações com terceiros não associados.

b) Estimativas Contábeis

Na elaboração das demonstrações financeiras faz-se necessário utilizar estimativas para determinar o valor de ativos, passivos e outras transações considerando a melhor informação disponível. Incluem, portanto, estimativas referentes à provisão para perdas esperadas associadas ao risco de crédito, à vida útil dos bens do ativo imobilizado, provisões para causas judiciais, entre outras. Os resultados reais podem apresentar variação em relação às estimativas utilizadas.

c) Caixa e Equivalentes de Caixa

Composto pelas disponibilidades, pela Centralização Financeira mantida na Central e por aplicações financeiras de curto prazo, de alta liquidez, com risco insignificante de mudança de valores e limites e, com prazo de vencimento igual ou inferior a 90 dias, a contar da data de aquisição.

d) Aplicações Interfinanceiras de Liquidez

Representam operações a preços fixos referentes às compras de títulos com compromisso de revenda e aplicações em depósitos interfinanceiros, e estão demonstradas pelo valor de resgate, líquidas dos rendimentos a apropriar correspondentes a períodos futuros.

e) Títulos e Valores Mobiliários

São representados pelas Participações de Cooperativas registradas pelo valor do custo, conforme reclassificação requerida pela Resolução CMN nº 4.817/2020.

A carteira de Títulos e Valores Mobiliários é composta ainda, por títulos de renda fixa, os quais são apresentados pelo custo acrescido dos rendimentos auferidos até a data do Balanço, ajustados aos respectivos valores de mercado.

f) Operações de Crédito

As operações de crédito com encargos financeiros pré-fixados são registradas a valor futuro, retificadas por conta de rendas a apropriar, e as operações de crédito pós-fixadas são registradas a valor presente, calculadas por critério “*pro rata temporis*”, com base na variação dos respectivos indexadores pactuados.



g) Provisão para Perdas Associadas ao Risco de Crédito

Constituída em montante julgado suficiente pela Administração para cobrir eventuais perdas na realização dos valores a receber, levando-se em consideração a análise das operações em aberto, as garantias existentes, a experiência passada, a capacidade de pagamento e liquidez do tomador do crédito e os riscos específicos apresentados em cada operação, além da conjuntura econômica.

As Resoluções CMN nº 2.697/2000 e 2.682/1999 estabeleceram os critérios para classificação das operações de crédito, definindo regras para a constituição da provisão para operações de crédito, as quais estabelecem nove níveis de risco, de AA (risco mínimo) a H (risco máximo). As operações classificadas como nível "H" permanecem nessa classificação por seis meses, quando são baixadas contra a provisão existente e controladas em contas de compensação por, no mínimo, cinco anos e enquanto não forem esgotados todos os procedimentos para cobrança, não mais figurando no Balanço Patrimonial.

h) Depósitos em Garantia

Existem situações em que a Cooperativa questiona a legitimidade de determinados passivos ou ações em que figura como polo passivo. Por conta desses questionamentos, por ordem judicial ou por estratégia da própria administração, os valores em questão podem ser depositados em juízo, sem que haja a caracterização da liquidação do passivo.

i) Investimentos

Representados por ações avaliadas pelo método de equivalência patrimonial.

O Acordo das Cooperativas Centrais Filiadas ao Sicoob Confederação e dos Acionistas do banco, firmado em 11/02/2020, estabeleceu direito a voto nas reuniões, passando, assim, a configurar influência significativa das centrais na administração do Banco Sicoob.

j) Imobilizado de Uso

Equipamentos de processamento de dados, móveis, utensílios e outros equipamentos, instalações, edificações, veículos e benfeitorias em imóveis de terceiros são demonstrados pelo custo de aquisição,

deduzido da depreciação acumulada. Nos termos da Resolução CMN nº 4.535/2016, as depreciações são calculadas pelo método linear, com base em taxas determinadas pelo prazo de vida útil estimado dos bens.

k) Intangível

Correspondem aos direitos adquiridos que tenham por objeto bens incorpóreos destinados à manutenção da Cooperativa ou exercidos com essa finalidade, deduzidos da amortização acumulada. Nos termos da Resolução CMN nº 4.534/2016, as amortizações são calculadas pelo método linear, com base em taxas determinadas pelo prazo de vida útil estimado dos bens.

l) Ativos Contingentes

Não são reconhecidos contabilmente, exceto quando a Administração possui total controle da situação ou quando há garantias reais ou decisões judiciais favoráveis sobre as quais não cabem mais recursos contrários, caracterizando o ganho como praticamente certo. Os ativos contingentes com probabilidade de êxito provável, quando aplicável, são apenas divulgados em notas explicativas às demonstrações financeiras.

m) Obrigações por Empréstimos e Repasses

As obrigações por empréstimos e repasses são reconhecidas inicialmente no recebimento dos recursos, líquidos dos custos da transação. Em seguida, os saldos dos empréstimos tomados são acrescidos de encargos e juros proporcionais ao período incorrido ("pro rata temporis"), assim como das despesas a apropriar referentes aos encargos contratados até o fim do contrato, quando calculáveis.

n) Relações Interfinanceiras – Centralização Financeira

Referem-se à centralização financeira das disponibilidades líquidas das Cooperativas filiadas, depositadas junto à Central conforme determinado no artigo 3, da Resolução CMN nº 4.677/2018.

o) Outros Ativos

São registrados pelo regime de competência, apresentados ao valor de custo ou de realização, incluindo



do, quando aplicável, os rendimentos e as variações monetárias auferidas, até a data do balanço.

p) Outros Passivos

Os demais passivos são demonstrados pelos valores conhecidos ou calculáveis, acrescidos, quando aplicável, dos correspondentes encargos e das variações monetárias incorridos.

q) Provisões

O reconhecimento, a mensuração e a divulgação das provisões, dos passivos contingentes são efetuados de acordo com a Resolução CMN 3.823/2009, que determina a observância do Pronunciamento Técnico CPC 25, emitido pelo Comitê de Pronunciamentos Contábeis (CPC), por parte das Instituições Financeiras e demais instituições autorizadas a funcionar pelo Banco Central do Brasil.

As Provisões são reconhecidas quando a Cooperativa tem uma obrigação presente legal ou implícita como resultado de eventos passados, sendo provável que um recurso econômico seja requerido para saldar uma obrigação legal. As provisões são registradas tendo como base as melhores estimativas do risco envolvido.

As provisões para Demandas Judiciais e Passivos Contingentes são reconhecidos contabilmente quando, com base na opinião de assessores jurídicos, for considerado provável o risco de perda de uma ação judicial ou administrativa, gerando uma provável saída no futuro de recursos para a liquidação das ações, e quando os montantes envolvidos forem mensurados com suficiente segurança. As ações com chance de perda possível são apenas divulgadas em nota explicativa às demonstrações financeiras, e as ações com chance remota de perda não são divulgadas.

As Obrigações Legais são aquelas que decorrem de um contrato por meio de termos explícitos ou implícitos, de uma lei ou um outro instrumento fundamentado em lei, que a Cooperativa tem por diretriz.

r) Tributos

Em cumprimento ao art. 87 da Lei nº 5.764/1971, os rendimentos auferidos através de serviços prestados a não associados são submetidos à tributação

dos impostos que lhes cabem, sendo eles, a depender da natureza do serviço, Imposto de Renda (IRPJ), Contribuição Social Sobre o Lucro Líquido (CSLL),

Programa de Integração Social (PIS), Contribuição para o Financiamento da Seguridade Social (COFINS) e Imposto Sobre Serviços de Qualquer Natureza (ISSQN).

O IRPJ e a CSLL têm incidência sobre os atos não cooperativos, situação prevista no caput do art. 194 do Decreto 9.580/2018 (RIR2018), nas alíquotas de 15%, acrescida de adicional de 10%, para o IRPJ e 16% para a CSLL. Ambas as alíquotas incidem sobre o lucro líquido, após os devidos ajustes e compensações de prejuízos.

Ainda no âmbito federal, as cooperativas contribuem com o PIS à alíquota de 0,65% e COFINS à alíquota de 4%, incidentes sobre as receitas auferidas com não associados, após deduções legais previstas na legislação tributária.

As alíquotas dos impostos federais correspondem às regras fiscais determinadas pelo poder Legislativo para o Lucro Real, regime de tributação adotado pelas cooperativas do Sicoob.

O ISSQN é aplicado sobre as receitas auferidas com serviços específicos, sendo recolhido mediante a aplicação de alíquota definida pelo município sede do Ponto de Atendimento (PA) que tenha prestado o serviço à não associado.

O resultado apurado em operações realizadas com Associados não tem incidência de tributação.

s) Segregação em Circulante e Não Circulante

No Balanço Patrimonial, os ativos e passivos são apresentados por ordem de liquidez. Em Notas Explicativas, os valores realizáveis e exigíveis com prazos inferiores a doze meses após a data-base do balanço estão classificados no curto prazo (circulante), e os prazos superiores, no longo prazo (não circulante).

t) Valor Recuperável de Ativos – Impairment

A redução do valor recuperável dos ativos não financeiros (impairment) é reconhecida como perda, quando o valor de contabilização de um ativo – exceto outros valores e bens – for maior do que o seu



valor recuperável ou de realização. As perdas por "impairment", quando aplicáveis, são registradas no resultado do período em que foram identificadas.

u) Partes Relacionadas

São consideradas partes relacionadas as pessoas físicas que têm autoridade e responsabilidade de planejar, dirigir e controlar as atividades da Cooperativa e membros próximos da família de tais pessoas, bem como entidades que participam do mesmo grupo econômico ou que são coligadas, controladas ou controladas em conjunto pela entidade que está elaborando seus demonstrativos financeiros, conforme CPC 05 (R1) – Divulgação sobre Partes Relacionadas (Comitê de Pronunciamentos Contábeis, em 7/10/2010).

Dessa forma, para fins de elaboração e divulgação das demonstrações financeiras e respectivas notas explicativas, não são consideradas partes relacionadas os membros do Conselho Fiscal.

v) Resultados Recorrentes e Não Recorrentes

Como definido pela Resolução BCB nº 2/2020, os resultados recorrentes são aqueles que estão relacionados com as atividades características da Cooperativa ocorridas com frequência no presente e previstas para ocorrer no futuro, enquanto os resultados não recorrentes são aqueles decorrentes

de um evento extraordinário e/ou imprevisível, com a tendência de não se repetir no futuro.

w) Instrumentos Financeiros

O SICOOB UNIMAIS RIO opera com diversos instrumentos financeiros, com destaque para caixa e equivalentes de caixa, aplicações interfinanceiras de liquidez, títulos e valores mobiliários, operações de crédito, operações com característica de crédito, operações de câmbio, depósitos à vista e a prazo, empréstimos e repasses, dentre outros.

Nos períodos findos em 31 de dezembro de 2023 e 2022, a Cooperativa não realizou operações envolvendo instrumentos financeiros derivativos.

x) Eventos Subsequentes

Correspondem aos eventos ocorridos entre a data-base das demonstrações financeiras e a data de autorização para a sua emissão. São compostos por:

- Eventos que originam ajustes: evidenciam condições que já existiam na data-base das demonstrações financeiras; e
- Eventos que não originam ajustes: evidenciam condições que não existiam na data-base das demonstrações financeiras.

Não houve qualquer evento subsequente para as demonstrações financeiras encerradas em 31 de dezembro de 2023.

4. Caixa e Equivalente de Caixa

O caixa e os equivalentes de caixa, apresentados na demonstração dos fluxos de caixa, estão constituídos por:

DESCRIÇÃO	31/12/2023	31/12/2022
Caixa e Depósitos Bancários	534.072,16	1.095.791,47
Aplicações Interfinanceiras de Liquidez	286.189.770,44	60.043.276,92
Títulos e Valores Mobiliários	681.882.489,91	640.443.300,71
TOTAL	968.606.332,51	701.582.369,10



6. Aplicações Interfinanceiras de Liquidez

Em 31 de dezembro de 2023 e 2022, as aplicações interfinanceiras de liquidez estão assim compostas:

DESCRIÇÃO	31/12/2023			31/12/2022		
	CIRCULANTE	NÃO CIRCULANTE	TOTAL	CIRCULANTE	NÃO CIRCULANTE	TOTAL
Ligadas (a)	1.145.866.613,71	417.137.026,62	1.563.003.640,33	882.286.081,15	413.172.811,03	1.239.428.213,47
Ligadas Com Garantia (a)	98.958.536,07	-	98.958.536,07	56.030.678,70	-	56.030.678,70
TOTAL	1.224.825.149,78	417.137.026,62	1.661.962.176,40	938.316.759,85	413.172.811,03	1.295.458.892,17

(a) Referem-se às aplicações em Certificados de Depósitos Interbancários – CDI no Banco Sicoob com remuneração média de 101% CDI.

Abaixo, a composição por tipo de aplicação e situação de prazo (em dias):

ATÉ 90	DE 90 A 360	ACIMA DE 360	TOTAL
286.189.770,44	958.635.379,34	417.137.026,62	1.661.962.176,40

Os rendimentos auferidos com aplicações interfinanceiras de liquidez, nos exercícios findos em 31/12/2023 e 2022, registrados em contrapartida à receita de “Rendas de Aplicações Interfinanceiras de Liquidez”, foram, respectivamente:

DESCRIÇÃO	2º SEM/23	31/12/2023	31/12/2022
Rendas de Aplicações Interfinanceiras de Liquidez	95.703.400,40	179.513.217,34	72.506.154,71

6. Títulos e Valores Mobiliários

Em 31 de dezembro de 2023 e 2022, títulos e valores mobiliários estão assim compostos:

DESCRIÇÃO	31/12/2023			31/12/2022		
	CIRCULANTE	NÃO CIRCULANTE	TOTAL	CIRCULANTE	NÃO CIRCULANTE	TOTAL
Participação em Cooperativa, Exceto Cooperativa. Central de Crédito – Sicoob Confederação (a)	-	6.048.599,28	6.048.599,28	-	6.048.599,28	6.048.599,28
Participação em Cooperativa, Exceto Cooperativa. Central de Crédito – Confederação Nacional de Auditoria Cooperativa – CNAC (a)	-	670.056,82	670.056,82	-	670.056,82	670.056,82
Participação em Empresa Controlada Por Cooperativa Central de Crédito – Sicoob Administradora e Corretora de Seguros Ltda (a)	-	12.500,00	12.500,00	-	25.000,00	25.000,00
Títulos de Renda Fixa (b)	44.651.091,26	266.890.235,47	311.541.326,73	42.157.323,49	237.133.839,38	279.291.162,87
Cotas de Fundos de Investimento (c)	641.130.013,94	-	641.130.013,94	640.443.300,71	-	640.443.300,71
TOTAL	685.781.105,20	273.621.391,57	959.402.496,77	682.600.624,20	243.877.495,48	926.478.119,68



(a) Referem-se a saldos de participações de cooperativas em entidades avaliadas pelo custo de aquisição que compõe o saldo do grupo de Títulos e Valores Mobiliários (TVM), conforme estabelecido na Resolução CMN nº 4.817/2020 e na Instrução Normativa BCB nº 269 de 1/4/2022. Na Demonstração dos Fluxos de Caixa – DFC a apresentação das variações desses ativos foi mantida no fluxo das “Atividades de Investimento”, tendo em vista que a reclassificação realizada pelo Banco Central do Brasil não alterou a essência dessas participações, que permanecem sendo ativos de longo prazo conforme item 16.a do CPC 03 (R2) – Demonstração dos Fluxos de Caixa.

(b) Os Títulos de Renda Fixa referem-se, substancialmente, a aplicações em letras financeiras de instituições privadas, pós fixadas, custodiadas pelo Banco Sicoob.

(c) Referem-se a cotas de fundos de investimento de instituições privadas, e custodiadas pelo Banco Sicoob.

Abaixo, a composição por tipo de aplicação e situação de prazo (em dias):

	ATÉ 90	DE 90 A 360	ACIMA DE 360	TOTAL
Títulos de Renda Fixa	40.752.475,97	3.898.615,29	266.890.235,47	311.541.326,73
Cotas de Fundos de Investimento	641.130.013,94	-	-	641.130.013,94
TOTAL	681.882.489,91	3.898.615,29	266.890.235,47	952.671.340,67

Os rendimentos auferidos com Títulos e Valores Mobiliários nos períodos findos em 31 de dezembro de 2023 e 2022, registrados em contrapartida à receita de “Rendas de Títulos de Renda Fixa”, foram, respectivamente:

DESCRIÇÃO	2º SEM/23	31/12/2023	31/12/2022
Rendas de Títulos de Renda Fixa	18.825.392,11	37.501.420,29	4.856.538,96
Rendas de Aplicações em Fundos de Investimento	44.602.800,53	85.981.079,43	14.732.907,42
(-) Prejuízos com Títulos de Renda Fixa	(147.266,90)	(275.298,42)	(71.621,64)
TOTAL	63.280.925,74	123.207.201,30	19.517.824,74

7. Operações de Crédito

a) Composição da carteira de crédito por modalidade:

DESCRIÇÃO	31/12/2023			31/12/2022		
	CIRCULANTE	NÃO CIRCULANTE	TOTAL	CIRCULANTE	NÃO CIRCULANTE	TOTAL
Empréstimos e Títulos Descontados	2.382.330,99	1.000.000,36	3.382.331,35	14.984.143,86	5.424.916,36	20.409.060,22
Total de Operações de Crédito	2.382.330,99	1.000.000,36	3.382.331,35	14.984.143,86	5.424.916,36	20.409.060,22
(-) Provisões para Operações de Crédito	(11.911,65)	(5.000,00)	(16.911,65)	(217.491,85)	(78.893,30)	(296.385,15)
TOTAL	2.370.419,34	995.000,36	3.365.419,70	14.766.652,01	5.346.023,06	20.112.675,07



b) Composição por tipo de operação e classificação por nível de risco de acordo com a Resolução CMN nº 2.682/1999:

NÍVEL / PERCENTUAL DE RISCO / SITUAÇÃO	EMPRÉSTIMO / TD	TOTAL EM 31/12/2023	PROVISÕES 31/12/2023	TOTAL EM 31/12/2022	PROVISÕES 31/12/2022
A / 0,5% / Normal	3.382.331,35	3.382.331,35	(16.911,65)	12.635.466,14	(63.177,33)
C / 3% / Normal	-	-	-	7.773.594,08	(233.207,82)
Total Normal	3.382.331,35	3.382.331,35	(16.911,65)	20.409.060,22	(296.385,15)
Total Geral	3.382.331,35	3.382.331,35	(16.911,65)	20.409.060,22	(296.385,15)
Provisões	(16.911,65)	(16.911,65)		(296.385,15)	
TOTAL LÍQUIDO	3.365.419,70	3.365.419,70		20.112.675,07	

c) Composição da carteira de crédito por faixa de vencimento (diário):

TIPO	ATÉ 90	DE 91 A 360	ACIMA DE 360	TOTAL
Empréstimos e Títulos Descontados	882.331,05	1.499.999,94	1.000.000,36	3.382.331,35
TOTAL	882.331,05	1.499.999,94	1.000.000,36	3.382.331,35

d) Composição da carteira de crédito por tipo de produto, cliente e atividade econômica:

DESCRIÇÃO	EMPRÉSTIMO / TD	% DA CARTEIRA	31/12/2023	31/12/2022
Cooperativas Singulares	3.382.331,35	100,00%	3.382.331,35	20.409.060,22
TOTAL	3.382.331,35	100,00%	3.382.331,35	20.409.060,22

e) Movimentação da provisão para créditos de liquidação duvidosa de operações de crédito:

DESCRIÇÃO	31/12/2023	31/12/2022
Saldo inicial	(296.385,15)	(119.468,32)
Constituições/ Reversões no período	279.473,50	(176.916,83)
Saldo final	(16.911,65)	(296.385,15)

f) Concentração dos Principais Devedores:

DESCRIÇÃO	31/12/2023	% DA CARTEIRA	31/12/2022	% DA CARTEIRA
Maior Devedor	4.373.615,89	100,00%	13.781.647,59	100,00%
5 Maiores Devedores	4.373.615,89	100,00%	14.726.479,67	100,00%

Compõe o saldo da concentração de devedores as operações de crédito e as operações de outros créditos - Devedores por Compra de Valores e Bens

A Central possui 15 (quinze) cooperativas filiadas, e o saldo devedor estava concentrado em 1 (uma) cooperativa em 31/12/2023 e 2 (duas) cooperativas em 31/12/2022.



8. Outros Ativos Financeiros

Em 31 de dezembro de 2023 e 2022, os outros ativos financeiros, compostos por valores referentes às importâncias devidas à Cooperativa por pessoas físicas ou jurídicas domiciliadas no país, estão assim compostos:

DESCRIÇÃO	31/12/2023			31/12/2022		
	CIRCULANTE	NÃO CIRCULANTE	TOTAL	CIRCULANTE	NÃO CIRCULANTE	TOTAL
Rendas a Receber	144,12	-	144,12	75,84	-	75,84
Devedores por Compra de Valores e Bens (a)	158.820,65	832.463,89	991.284,54	162.360,96	983.820,49	1.146.181,45
Devedores por Depósitos em Garantia (b)	-	1.602.928,93	1.602.928,93	-	1.621.470,10	1.621.470,10
TOTAL	158.964,77	2.435.392,82	2.594.357,59	162.436,80	2.605.290,59	2.767.727,39

(a) Em Devedores por Compra de Valores e Bens estão registrados os saldos a receber de terceiros pela venda a prazo de bens próprios da Cooperativa ou Ativos não Financeiros Mantidos para Venda –

(b) Em Devedores por Depósitos em Garantia estão registrados os depósitos judiciais para PIS (R\$ 135.851,46); CSLL (R\$ 1.362.522,38); PIS sobre Folha de Pagamento (R\$ 6.565,09); e outros depósitos (R\$ 97.990,00).

8.1 Provisão para Perdas Esperadas Associadas ao Risco de Crédito Relativas a Outros Ativos Financeiros

A provisão para outros créditos de liquidação duvidosa foi apurada com base na classificação por nível de risco, de acordo com a Resolução CMN nº 2.682/1999.

a) Provisões para Perdas Associadas ao Risco de Crédito relativas a Outros Ativos Financeiros, segregadas em Circulante e Não Circulante:

DESCRIÇÃO	31/12/2022			31/12/2021		
	CIRCULANTE	NÃO CIRCULANTE	TOTAL	CIRCULANTE	NÃO CIRCULANTE	TOTAL
Outros Créditos com Características de Concessão de Crédito	(794,11)	(4.162,31)	(4.956,42)	(811,81)	(4.919,10)	(5.730,91)
TOTAL	(794,11)	(4.162,31)	(4.956,42)	(811,81)	(4.919,10)	(5.730,91)



b) Provisões para Perdas Associadas ao Risco de Crédito relativas a Outros Ativos Financeiros, por tipo de operação e classificação de nível de risco:

NÍVEL / PERCENTUAL DE RISCO / SITUAÇÃO	DEVEDORES POR COMPRA DE VALORES E BENS	TOTAL EM 31/12/2023	PROVISÕES 31/12/2023	TOTAL EM 31/12/2022	PROVISÕES 31/12/2022
A / 0,5% / Normal	991.284,54	991.284,54	(4.956,42)	1.146.181,45	(5.730,91)
Total Normal	991.284,54	991.284,54	(4.956,42)	1.146.181,45	(5.730,91)
Total Geral	991.284,54	991.284,54	(4.956,42)	1.146.181,45	(5.730,91)
Provisões	(4.956,42)	(4.956,42)		(5.730,91)	
TOTAL LÍQUIDO	986.328,12	986.328,12		1.140.450,54	

9. Ativos Fiscais, Correntes e Diferidos

Em 31 de dezembro de 2023 e 2022, os ativos fiscais, correntes e diferidos estão assim compostos:

DESCRIÇÃO	31/12/2023			31/12/2022		
	CIRCULANTE	NÃO CIRCULANTE	TOTAL	CIRCULANTE	NÃO CIRCULANTE	TOTAL
Impostos e Contribuições a Compensar	322.829,07	-	322.829,07	172.618,82	-	172.618,82
TOTAL	322.829,07	-	322.829,07	172.618,82	-	172.618,82

Em cumprimento à Resolução CMN nº 4.842/2020, os saldos de ativos fiscais, correntes e diferidos de maior relevância tiveram origem nos seguintes processos: Saldos negativos de IRPJ (R\$ 178.550,90 – em 2022: R\$ 87.350,62); Saldos negativos de CSLL (R\$ 136.796,61 – em 2022: R\$ 77.610,06); e outros impostos a compensar (R\$ 7.481,56 – em 2022: R\$ 7.658,14).

10. Outros Ativos

Em 31 de dezembro de 2023 e 2022, os outros ativos estão assim compostos:

DESCRIÇÃO	31/12/2023			31/12/2022		
	CIRCULANTE	NÃO CIRCULANTE	TOTAL	CIRCULANTE	NÃO CIRCULANTE	TOTAL
Adiantamentos e Antecipações Salariais	60.173,32	-	60.173,32	65.182,03	-	65.182,03
Adiantamentos para Pagamentos de Nossa Conta	25.865,51	-	25.865,51	26.547,41	-	26.547,41
Devedores Diversos – País (a)	214.492,67	-	214.492,67	891.966,80	-	891.966,80
Despesas Antecipadas (b)	355.745,97	-	355.745,97	103.436,19	-	103.436,19
TOTAL	656.277,47	-	656.277,47	1.087.132,43	-	1.087.132,43



(a) Em Devedores Diversos estão registrados:

DESCRIÇÃO	31/12/2023			31/12/2022		
	CIRCULANTE	NÃO CIRCULANTE	TOTAL	CIRCULANTE	NÃO CIRCULANTE	TOTAL
Pendências a Regularizar	1.045,00	-	1.045,00	766,52	-	766,52
Plano de Saúde a Receber	1.053,00	-	1.053,00	-	-	-
Outros Devedores Diversos	8.068,95	-	8.068,95	5.450,95	-	5.450,95
Valores a Receber de Cooperativas Filiadas	204.325,72	-	204.325,72	885.749,33	-	885.749,33
TOTAL	214.492,67	-	214.492,67	891.966,80	-	891.966,80

(b) Registram-se ainda no grupo, as despesas antecipadas, referentes aos prêmios de seguros, processamento de dados e antecipação de vale alimentação e refeição.

11. Investimentos

Em 31 de dezembro de 2023 e 2022, os investimentos estão assim compostos:

DESCRIÇÃO	31/12/2023	31/12/2022
Participações em Coligadas e Controladas no País	94.850.449,44	66.729.139,02
TOTAL	94.850.449,44	66.729.139,02

Em atendimento a Resolução CMN nº 4.817/2020 e Instrução Normativa BCB nº 269/2022, são mantidos no grupo de investimentos somente as participações de cooperativas em entidades que sejam coligadas, controladas ou controladas em conjunto avaliadas pelo método de equivalência patrimonial, sendo as demais participações classificadas no grupo de Títulos e Valores Mobiliários.

a) O quadro abaixo apresenta as movimentações dos investimentos, nos exercícios de 2022 e 2023:

MOVIMENTAÇÃO	31/12/2023	31/12/2022
Saldo inicial	66.729.139,02	25.147.379,68
Aumento de Capital	25.788.316,17	9.201.539,44
Recebimento de Dividendos	(8.955.930,88)	-3.024.807,69
Equivalência Patrimonial	11.162.950,55	123.468,04
Ajuste a Valor de Mercado Reflexo	125.974,58	29.231.944,17
Saldos de Incorporação	-	66.729.139,02
Saldo final	94.850.449,44	

b) Os dividendos recebidos, cujos valores não constituíram aumento do investimento, foram devidamente reconhecidos na respectiva conta de receita denominada "Dividendos". Em 31 de dezembro de 2023 e 2022 os valores estavam assim dispostos:

DESCRIÇÃO	31/12/2023	31/12/2022
Dividendos Recebidos	-	2.136.875,34



12. Imobilizado de Uso

Em 31 de dezembro de 2023 e 2022, o imobilizado de uso estão assim compostos:

DESCRIÇÃO	TAXA DEPRECIÇÃO	31/12/2023	31/12/2022
Imobilizado em Curso (a)		8.953,76	32.450,00
Terrenos		177.853,43	177.853,43
Edificações	4%	3.958.272,95	3.958.272,95
Instalações	10%	2.358.682,85	2.358.682,85
Móveis e equipamentos de Uso	10%	1.772.571,56	1.784.456,06
Sistema de Processamento de Dados	20%	969.896,16	969.896,16
Sistema de Segurança	10%	655.101,66	482.362,86
Benfeitorias em Imóveis de Terceiros		3.846.444,87	3.846.444,87
Total de Imobilizado de Uso		13.747.777,24	13.587.519,18
(-) Depreciação Acum. Imóveis de Uso - Edificações		(1.121.510,49)	(963.179,61)
(-) Depreciação Acum. de Instalações		(1.479.966,34)	(1.244.098,18)
(-) Depreciação Acum. Móveis e Equipamentos de Uso		(2.099.647,64)	(1.816.689,95)
(-) Depreciação Benfeitorias em Imóveis de Terceiros		(2.904.905,03)	(2.120.690,65)
Total de Depreciação de Imobilizado de Uso		(7.606.029,50)	(6.144.658,39)
TOTAL		6.141.747,74	7.442.860,79

Em atendimento a Resolução CMN nº 4.817/2020 e Instrução Normativa BCB nº 269/2022, são mantidos no grupo de investimentos somente as participações de cooperativas em entidades que sejam coligadas, controladas ou controladas em conjunto avaliadas pelo método de equivalência patrimonial, sendo as demais participações classificadas no grupo de Títulos e Valores Mobiliários.

- a) As imobilizações em curso serão alocadas em grupo específico após a conclusão das obras e efetivo uso, quando passarão a ser depreciadas.

13. Intangível

Em 31 de dezembro de 2023 e 2022, o intangível está assim composto:

DESCRIÇÃO	31/12/2023	31/12/2022
Sistemas De Processamento De Dados	231.236,14	185.236,14
Marcas	609,00	609,00
Licenças E Direitos Autorais E De Uso	49.722,50	49.722,50
Intangível	281.567,64	235.567,64
(-) Amort.Acum. De Ativos Intangíveis	(224.650,21)	(198.809,76)
Total de Amortização de ativos Intangíveis	(224.650,21)	(198.809,76)
TOTAL	56.917,43	36.757,88



14. Relações Interfinanceiras – Centralização Financeira – Cooperativas

A centralização financeira é composta pela transferência das sobras de caixa das Cooperativas filiadas, sem prazo de resgate, e remuneradas de acordo com as taxas praticadas no mercado, que na média parcial de 2023, equivalem a 103,11% do CDI (2022 – 103,00% do CDI).

DESCRIÇÃO	31/12/2023			31/12/2022		
	CIRCULANTE	NÃO CIRCULANTE	TOTAL	CIRCULANTE	NÃO CIRCULANTE	TOTAL
Centralização Financeira - Cooperativas	2.559.670.414,01	-	2.559.670.414,01	2.177.177.691,27	-	2.177.177.691,27
TOTAL	2.559.670.414,01	-	2.559.670.414,01	2.177.177.691,27	-	2.177.177.691,27

Concentração dos principais depositantes:

DESCRIÇÃO	31/12/2023	% CARTEIRA TOTAL	31/12/2022	% CARTEIRA TOTAL
Maior Depositante	438.703.257,25	17,14%	346.321.462,22	15,91%
10 Maiores Depositantes	2.299.740.113,34	89,85%	1.912.239.601,45	87,83%
15 Maiores Depositantes	2.559.670.414,01	100,00%	2.177.177.691,27	100,00%

a) As despesas de remuneração dos recursos da centralização financeira estão apresentadas com o título, na Demonstração de Sobras e Perdas, de “Dispêndios de Depósitos Intercooperativos” e corresponderam aos seguintes valores:

DESCRIÇÃO	2º SEM/23	31/12/2023	31/12/2022
Dispêndios de Depósitos Intercooperativos – Nota 22	(154.912.974,44)	(295.532.165,83)	(90.310.088,86)
TOTAL	(154.912.974,44)	(295.532.165,83)	(90.310.088,86)

15. Outros Passivos Financeiros

Os recursos de terceiros que estão com a Cooperativa são registrados nessa conta para posterior repasse, por sua ordem. Em 31 de dezembro de 2023 e 2022, estão assim compostos:

DESCRIÇÃO	31/12/2023			31/12/2022		
	CIRCULANTE	NÃO CIRCULANTE	TOTAL	CIRCULANTE	NÃO CIRCULANTE	TOTAL
Recursos em Trânsito de Terceiros	733,73	-	733,73	733,73	-	733,73
Obrigações por Aquisição de Bens e Direitos (a)	40.354,92	-	40.354,92	5.349,53	-	5.349,53
TOTAL	41.088,65	-	41.088,65	6.083,26	-	6.083,26

(a) Em Obrigações por Aquisição de Bens e Direitos estão registrados os valores a pagar a fornecedores.



16. Provisões

Em 31 de dezembro de 2023 e 2022, o saldo de provisões estão assim compostos:

DESCRIÇÃO	31/12/2023			31/12/2022		
	CIRCULANTE	NÃO CIRCULANTE	TOTAL	CIRCULANTE	NÃO CIRCULANTE	TOTAL
Provisão Para Contingências (a)	-	34.687,17	34.687,17	-	879.687,17	879.687,17
TOTAL		34.687,17	34.687,17		879.687,17	879.687,17

(a) Provisão para Contingências – Demandas Judiciais

Para fazer face às eventuais perdas que possam advir de questões judiciais e administrativas, a Cooperativa, considerando a natureza, a complexidade dos assuntos envolvidos e a avaliação de seus assessores jurídicos, mantém como provisão para contingências tributárias, trabalhistas e cíveis, classificadas como de risco de perda provável, em montantes considerados suficientes para cobrir perdas em caso de desfecho desfavorável.

Na data das demonstrações financeiras, a Cooperativa apresentava os seguintes passivos e depósitos judiciais relacionados às contingências:

DESCRIÇÃO	31/12/2023		31/12/2022	
	PROVISÃO PARA CONTINGÊNCIAS	DEPÓSITOS JUDICIAIS	PROVISÃO PARA CONTINGÊNCIAS	DEPÓSITOS JUDICIAIS
PIS	-	135.851,46	34.687,17	133.169,01
PIS FOLHA	-	6.565,09	-	5.737,21
CSLL	-	1.362.522,38	-	1.322.264,36
Outras Contingências	34.687,17	97.990,00	879.687,17	160.299,52
TOTAL	34.687,17	1.602.928,93	879.687,17	1.621.470,10

Segundo a assessoria jurídica do **SICOOB UNIMAÍS RIO**, existem processos judiciais nos quais a Cooperativa figura como polo passivo, os quais foram classificados com risco de perda possível, totalizando **R\$ 136.965,73** (em 2022 totalizando R\$ 811.729,11). Essas ações abrangem, basicamente, processos trabalhistas ou cíveis.

O cenário de imprevisibilidade do tempo de duração dos processos, bem como a possibilidade de alterações na jurisprudência dos tribunais, torna incertos os prazos ou os valores esperados de saída.

17. Obrigações Fiscais, Correntes e Diferidas

Em 31 de dezembro de 2023 e 2022, o saldo de Obrigações Fiscais, Correntes e Diferidas estão assim compostos:



DESCRIÇÃO	31/12/2023			31/12/2022		
	CIRCULANTE	NÃO CIRCULANTE	TOTAL	CIRCULANTE	NÃO CIRCULANTE	TOTAL
Impostos e Contribuições sobre Lucros a Pagar	-	-	-	12.759,23	-	12.759,23
Impostos e Contribuições sobre Serviços de Terceiros	25.353,37	-	25.353,37	24.368,83	-	24.368,83
Impostos e Contribuições sobre Salários	653.027,34	-	653.027,34	468.906,06	-	468.906,06
Outros	13.889,90	-	13.889,90	0,60	-	0,60
TOTAL	692.270,61	-	692.270,61	506.034,72	-	506.034,72

18. Outros Passivos

Em 31 de dezembro de 2023 e 2022, o saldo de outros passivos estão assim compostos:

DESCRIÇÃO	31/12/2023			31/12/2022		
	CIRCULANTE	NÃO CIRCULANTE	TOTAL	CIRCULANTE	NÃO CIRCULANTE	TOTAL
Sociais e Estatutárias (a)	1.244.663,19	-	1.244.663,19	1.232.786,42	-	1.232.786,42
Provisão Para Pagamentos a Efetuar (b)	1.997.736,06	-	1.997.736,06	1.555.989,16	-	1.555.989,16
Credores Diversos – País (c)	1.197.500,89	-	1.197.500,89	1.033.702,18	-	1.033.702,18
TOTAL	4.439.900,14	-	4.439.900,14	3.822.477,76	-	3.822.477,76

(a) A seguir, a composição do saldo de passivos sociais e estatutárias, e os respectivos detalhamentos:

DESCRIÇÃO	31/12/2023			31/12/2022		
	CIRCULANTE	NÃO CIRCULANTE	TOTAL	CIRCULANTE	NÃO CIRCULANTE	TOTAL
Gratificações e Participações a Pagar	-	-	-	9.196,00	-	9.196,00
FATES – Fundo de Assistência Técnica, Educacional e Social (a.1)	1.244.663,19	-	1.244.663,19	1.223.590,42	-	1.223.590,42
TOTAL	1.244.663,19	-	1.244.663,19	1.232.786,42	-	1.232.786,42

(a.1) O Fundo de Assistência Técnica, Educacional e Social – FATES é destinado às atividades educacionais, à prestação de assistência aos Associados, seus familiares e empregados da Cooperativa, sendo constituído pelo resultado dos atos não cooperativos e percentual das sobras líquidas do ato cooperativo, conforme determinação estatutária. A classificação desses valores em contas passivas segue a determinação do Plano Contábil das Instituições do Sistema Financeiro Nacional – COSIF. Atendendo à instrução do CMN, por meio da Resolução nº 4.872/2020, o FATES é registrado como exigibilidade, e utilizado em despesas para as quais se destina, ao final do exercício, há a reversão dos dispêndios de Fates para a conta de Sobras ou Perdas Acumuladas, conforme a Lei nº 5.764/1971.



(b) Em Provisão para Pagamentos a Efetuar estão registrados:

DESCRIÇÃO	31/12/2023			31/12/2022		
	CIRCULANTE	NÃO CIRCULANTE	TOTAL	CIRCULANTE	NÃO CIRCULANTE	TOTAL
Despesas de Pessoal	1.754.663,76	-	1.754.663,76	1.356.000,87	-	1.356.000,87
Manutenção e Conservação de Bens	18.081,85	-	18.081,85	8.936,51	-	8.936,51
Transporte	962,85	-	962,85	2.088,19	-	2.088,19
Seguro	16.658,45	-	16.658,45	1.502,13	-	1.502,13
Compensação	9.677,31	-	9.677,31	-	-	-
Aluguéis	89.242,75	-	89.242,75	72.081,99	-	72.081,99
Outras Provisão para Pagamentos a Efetuar	108.449,09	-	108.449,09	115.379,47	-	115.379,47
TOTAL	1.997.736,06	-	1.997.736,06	1.555.989,16	-	1.555.989,16

(c) Os saldos em Credores Diversos – País referem-se:

DESCRIÇÃO	31/12/2023			31/12/2022		
	CIRCULANTE	NÃO CIRCULANTE	TOTAL	CIRCULANTE	NÃO CIRCULANTE	TOTAL
Pendências a Regularizar	387,91	-	387,91	-	-	-
Valores a Liquidar Consignado	-	-	-	18.408,67	-	18.408,67
Desconto Folha Pgto – Crédito Consignado	29.893,91	-	29.893,91	-	-	-
Outros Credores Diversos – País (c.1)	1.167.219,07	-	1.167.219,07	1.015.293,51	-	1.015.293,51
TOTAL	1.197.500,89	-	1.197.500,89	1.033.702,18	-	1.033.702,18

(c.1) Os saldos em Credores Diversos – País referem-se à Reserva Técnica de Marketing das Cooperativas Filiadas (R\$ 132.808,82); Rendas antecipadas (R\$ 10.000,00); Fatura de cartão de crédito a pagar (R\$ 2.474,00); Apoio Financeiro do Serviço Nacional de Aprendizagem do Cooperativismo – Sescop (R\$ 90.220,00), e o montante de (R\$ 931.716,25) relativo as contribuições mensais das cooperativas filiadas para custear as ações de divulgações e promoção do Instituto Sicoob, conforme Política da Reserva Técnica do Investimento Social, aprovada pelo Conselho de Administração da Central em 22/05/2023.



19. Patrimônio líquido

a) Capital Social

O capital social é representado por cotas-partes no valor nominal de R\$ 1,00 (cada) e integralizado por seus Associados. De acordo com o Estatuto Social, cada cooperado tem direito em a um voto, independentemente do número de suas cotas-partes.

DESCRIÇÃO	31/12/2023	31/12/2022
Capital Social	163.237.456,52	136.743.739,96
Quantidade de Cooperados	15	15

b) Fundo de Reserva

Representado pelas destinações das sobras definidas em Estatuto Social, utilizado para reparar perdas e atender ao desenvolvimento de suas atividades.

c) Sobras Acumuladas ou Perdas Acumuladas

As sobras são distribuídas e apropriadas conforme Estatuto Social, normas do Banco Central do Brasil e posterior deliberação da Assembleia Geral Ordinária (AGO). Atendendo à instrução do CMN, por meio da Resolução nº 4.872/2020, o Fundo de Assistência Técnica, Educacional e Social – FATES é registrado como exigibilidade e utilizado em despesas para as quais se destina, conforme a Lei nº 5.764/1971.

Em Assembleia Geral Ordinária, realizada em 24/04/2023 em atendimento ao artigo 132 da Lei nº 6.404/1976, os Associados deliberaram pela destinação das sobras do exercício findo em 2022, sendo 100% para Conta Corrente das cooperativas filiadas, no valor de R\$ 965.277,15.

d) Destinações Estatutárias e Legais

A sobra líquida do exercício apresentou a seguinte destinação:

DESCRIÇÃO	31/12/2023	31/12/2022
Sobras do exercício após o pagamento de juros ao capital	386.075,92	1.236.627,07
(-) Lucro decorrente de atos não-cooperativos destinado ao FATES	(934.209,88)	(200.850,29)
(+) Absorção de FATES	932.347,80	99.843,40
Base de cálculo das destinações	384.213,84	1.135.620,18
(-) Destinação para o Fundo de Reserva (i)	(38.421,38)	(113.562,02)
(-) Destinação para o FATES – atos cooperativos (ii)	(19.210,69)	(56.781,01)
Sobras à disposição da Assembleia Geral	326.581,77	965.277,15

(i.) 10% para o Fundo de Reserva, sobre a sobras deduzidos a provisão dos Juros sobre o Capital Próprio e FATES Ato Não Cooperativo, é destinado a reparar perdas e a atender ao desenvolvimento de suas atividades. A AGO poderá determinar destinação de recurso adicional ao fundo de reserva além das destinações previstas no estatuto social.

(ii.) 5% para o Fundo de Assistência Técnica, Educacional e Social (FATES), sobre a sobras deduzidos a provisão dos Juros sobre o Capital Próprio e FATES Ato Não Cooperativo, é destinado às atividades educacionais, à prestação de assistência aos associados, seus familiares e, quando previsto no estatuto social, aos empregados da Cooperativa.



e) Outros Resultados Abrangentes

Outros resultados abrangentes referem-se a receitas e despesas reconhecidas diretamente no patrimônio líquido, conforme regulamentação em vigor.

No período de 31 de dezembro de 2023, o **SICOOB UNIMAIS RIO** realizou a avaliação e ajuste de investimentos em participações no Banco Sicoob pelo Método de Equivalência Patrimonial – MEP, e registrou como outros resultados abrangentes as alterações decorrentes de valores reconhecidos diretamente no patrimônio líquido dessa entidade, sem efeitos sobre o resultado.

f) Juros sobre o Capital Próprio

A Cooperativa remunerou os juros sobre o capital próprio das suas filiadas, no percentual de 61,5% da taxa Selic, através de crédito em conta da centralização financeira, no montante de R\$ 11.373.893,21 no exercício de 2023 (no exercício de 2022: R\$ 5.089.148,96). Os critérios para a remuneração obedeceram à Lei Complementar 130, artigo 7º, de 17 de abril de 2009, e seu registro foi realizado conforme Resolução CMN nº 4.872/2020, limitado a 100% da taxa referencial Selic.

20. Resultado de Atos Não Cooperativos

São classificados como ato não cooperativo os rendimentos e/ou dispêndios decorrentes de operações realizadas com não associados, sobre os quais há incidência de tributos federais e municipais. Os valores são registrados em separado e o resultado líquido auferido dessas operações, se positivo, é integralmente destinado ao FATES, conforme determina o art. 87 da Lei nº 5.764/1971.

Em 31 de dezembro de 2023 e 2022, o resultado de atos não cooperativos possuía a seguinte composição:

DESCRIÇÃO	31/12/2023	31/12/2022
Receita de prestação de serviços	607.912,17	97.919,62
Despesas específicas de atos não cooperativos	(100.850,46)	(9.128,43)
Despesas apropriadas na proporção das receitas de atos não cooperativos	(54.314,24)	(14.328,19)
Resultado operacional	452.747,47	74.463,00
Receitas (despesas) não operacionais, líquidas	481.462,41	143.061,26
Lucro antes do imposto de renda e da contribuição social	934.209,88	217.524,26
IRPJ/CSLL proporcionais	-	(12.759,23)
Deduções – Receitas com associados	-	(3.914,73)
Resultado de atos não cooperativos (lucro líquido)	934.209,88	200.850,29

21. Receitas de Operações de Crédito

DESCRIÇÃO	2º SEM/23	31/12/2023	31/12/2022
Rendas de Empréstimos	308.992,35	1.214.963,22	2.393.029,13
TOTAL	308.992,35	1.214.963,22	2.393.029,13



22. Dispêndios e Despesas da Intermediação Financeira

DESCRIÇÃO	2º SEM/23	31/12/2023	31/12/2022
Dispêndios de Depósitos Intercooperativos – Nota 14	(154.912.974,44)	(295.532.165,83)	(90.310.088,86)
Provisões/Reversões para Perdas Esperadas Associadas ao Risco de Crédito (a)	18.467,85	280.247,99	(134.714,36)
TOTAL	(154.894.506,59)	(295.251.917,84)	(90.444.803,22)

(a) As Provisões/Reversões para Perdas Esperadas Associadas ao Risco de Crédito estão assim compostas:

DESCRIÇÃO	2º SEM/23	31/12/2023	31/12/2022
Reversões de Provisões para Operações de Crédito	18.095,22	279.490,58	56.290,99
Reversões de Provisões para Outros Créditos	389,71	774,49	743,30
Provisões para Operações de Crédito	(17,08)	(17,08)	(191.748,65)
TOTAL	18.467,85	280.247,99	(134.714,36)

23. Ingressos e Receitas de Prestação de Serviços

DESCRIÇÃO	2º SEM/23	31/12/2023	31/12/2022
Rendas de Convênios	322,12	703,04	531,60
Rendas de Comissão	210.881,73	534.865,27	57.796,03
Rendas de Outros Serviços	34.126,75	73.018,17	35.655,68
TOTAL	245.330,60	608.586,48	93.983,31

24. Dispêndios e Despesas de Pessoal

DESCRIÇÃO	2º SEM/23	31/12/2023	31/12/2022
Despesas de Honorários – Conselho Fiscal	(42.000,00)	(84.000,00)	(43.326,66)
Despesas de Honorários – Diretoria e Conselho de Administração	(1.611.418,15)	(2.989.959,03)	(1.340.747,13)
Despesas de Pessoal – Benefícios	(2.296.711,55)	(4.170.110,90)	(1.610.016,68)
Despesas de Pessoal – Encargos Sociais	(1.610.259,65)	(3.087.635,88)	(1.564.168,16)
Despesas de Pessoal – Proventos	(4.007.073,86)	(7.486.124,86)	(4.198.444,97)
Despesas de Pessoal – Treinamento	(48.908,76)	(69.103,85)	(24.572,88)
Despesas de Remuneração de Estagiários	(26.384,77)	(48.593,81)	(30.601,88)
TOTAL	(9.642.756,74)	(17.935.528,33)	(8.811.878,36)



25. Outros Dispendios e Despesas Administrativas

DESCRIÇÃO	2º SEM. 2023	31/12/2023	31/12/2022
Despesas de Água, Energia e Gás	(103.106,11)	(207.111,76)	(166.226,70)
Despesas de Aluguéis	(869.180,44)	(1.765.829,03)	(924.609,45)
Despesas de Comunicações	(161.226,06)	(318.498,82)	(175.565,55)
Despesas de Manutenção e Conservação de Bens	(179.494,04)	(315.914,02)	(155.015,25)
Despesas de Material	(18.630,75)	(44.162,72)	(43.001,65)
Despesas de Processamento de Dados	(903.639,76)	(1.772.950,96)	(904.773,94)
Despesas de Promoções e Relações Públicas	(230.960,40)	(259.252,66)	(34.490,37)
Despesas de Propaganda e Publicidade	(192.223,14)	(389.166,89)	(193.177,78)
Despesas de Publicações	-	(12.510,00)	(12.085,00)
Despesas de Seguros	(67.182,39)	(114.451,47)	(64.797,44)
Despesas de Serviços do Sistema Financeiro	(216.843,89)	(412.294,51)	(105.221,43)
Despesas de Serviços de Terceiros	(12.928,40)	(81.062,72)	(190.000,68)
Despesas de Serviços de Vigilância e Segurança	(248.465,29)	(480.741,65)	(303.216,47)
Despesas de Serviços Técnicos Especializados	(334.460,79)	(922.358,64)	(817.133,94)
Despesas de Transporte	(6.722,31)	(16.302,16)	(8.567,92)
Despesas de Viagem no País	(129.337,99)	(257.126,27)	(94.645,55)
Despesas de Depreciação/Amortização	(728.441,98)	(1.488.007,12)	(890.803,14)
Outras Despesas Administrativas (a)	(1.266.524,20)	(2.514.580,43)	(2.230.185,56)
TOTAL	(5.669.367,94)	(11.372.321,83)	(7.313.517,82)

(a) Outras despesas administrativas:

DESCRIÇÃO	2º SEM. 2023	31/12/2023	31/12/2022
Livros, Jornais e revistas	(164,70)	(494,10)	(54,90)
Condomínio	(82.899,35)	(183.785,41)	(147.824,99)
Contribuição sindical patronal	(36.593,50)	(68.603,50)	(32.668,80)
Emolumentos Judiciais e Cartorários	(2.206,19)	(3.626,09)	(16.767,62)
Copa/cozinha	(11.140,19)	(17.304,71)	(15.966,67)
Lanches e refeições	(23.105,62)	(48.198,04)	(29.487,42)
Uniformes e vestuários	-	(219,98)	-
Contribuição a OCE	-	-	(84.283,16)
Taxas da junta comercial	(2.180,89)	(3.723,78)	(5.516,62)
Impostos e taxas	-	(407,00)	-
Medicamentos	-	(116,98)	(500,41)
Sistema Cooperativista	(91.500,00)	(183.000,00)	(2.300,08)
Mensalidades diversas	(23.839,55)	(43.199,25)	(19.040,03)
Rateio de despesas do Sicoob Confederação	(907.527,96)	(1.815.055,92)	(1.776.233,36)
Desp. Centro de serv. Compart. – Sicoob Confederação	(78.185,06)	(130.499,15)	(1.000,00)
Outras despesas indedutíveis	(269,51)	(269,51)	-
Outras Despesas Administrativas	(6.911,68)	(16.077,01)	(98.541,50)
TOTAL	(1.266.524,20)	(2.514.580,43)	(2.230.185,56)



26. Dispêndios e Despesas Tributárias

DESCRIÇÃO	2º SEM. 2023	31/12/2023	31/12/2022
Despesas Tributárias	(105.134,57)	(211.853,14)	(124.646,16)
Desp. Impostos s/ Serviços – ISS	(39.394,65)	(83.038,52)	(8.804,31)
Despesas de Contribuição ao COFINS	(9.800,91)	(15.090,26)	(278,81)
Despesas de Contribuição ao PIS/PASEP	(41.028,23)	(71.076,76)	(45,31)
TOTAL	(195.358,36)	(381.058,68)	(133.774,59)

O ISSQN, COFINS e PIS são calculados sobre as Rendas de Atos não Cooperativos, conforme previsto na Lei 5.764/1971.

27. Outros Ingressos e Receitas Operacionais

DESCRIÇÃO	2º SEM. 2023	31/12/2023	31/12/2022
Recuperação de Encargos e Despesas	2.256.128,72	4.208.439,35	2.406.121,05
Dividendos	-43.221,83	-43.768,35	2.136.875,34
Atualização depósitos judiciais	10.130.649,15	17.386.336,97	94.709,93
Outras rendas operacionais (a)	-	-	8.607.089,38
Rendas oriundas de cartões de crédito e adquirência	12.429.999,70	21.638.544,67	3.936,31
TOTAL			13.248.732,01

(a) Outras despesas administrativas:

DESCRIÇÃO	2º SEM. 2023	31/12/2023	31/12/2022
Rateio de Despesas da Central entre filiadas	10.081.188,18	17.281.188,18	8.133.998,12
Deduções e Abatimentos	31.004,32	76.691,90	9.418,37
Outras rendas operacionais	18.456,65	28.456,89	463.672,89
TOTAL	10.130.649,15	17.386.336,97	8.607.089,38

28. Outros Dispêndios e Despesas Operacionais

DESCRIÇÃO	2º SEM. 2023	31/12/2023	31/12/2022
Outras Despesas Operacionais	(14.927,99)	(117.110,73)	(474.215,82)
Perdas – Práticas Inadequadas	(459,61)	(459,61)	-
Perdas – Falhas de Gerenciamento	-	-	(5.598,86)
Dispêndios de Assistência Técnica, Educacional e Social	(601.158,13)	(934.810,30)	(99.843,40)
TOTAL	(616.545,73)	(1.052.380,64)	(579.658,08)



29. Despesas com Provisões

DESCRIÇÃO	2º SEM. 2023	31/12/2023	31/12/2022
Provisões/Reversões para Contingências	-	(75.749,52)	-
Provisões para Contingências	-	(75.749,52)	-
TOTAL		(75.749,52)	

30. Outras Receitas e Despesas

DESCRIÇÃO	2º SEM. 2023	31/12/2023	31/12/2022
Lucros na Alienação de Investimentos	848,49	848,49	-
Lucro em Transações com Outros Valores De Bens	67,58	3.150,55	2.149,58
Ganhos de Capital	347.644,37	347.644,37	140.911,68
Doações Recebidas	-	-	-
Outras Rendas Não Operacionais	61.124,78	130.312,70	-
(-) Prejuízos em Transações com Outros Valores De Bens	-	(493,70)	-
TOTAL	409.685,22	481.462,41	143.061,26

31. Resultado Não Recorrente

Com base na aplicação da premissa contábil adotada, conforme a definição da Resolução BCB nº 2/2020, e nos critérios internos complementares a este normativo, não houve registros referentes a resultado não recorrente nos exercícios de 2023 e 2022.

32. Partes Relacionadas

As operações são realizadas no contexto das atividades operacionais da Cooperativa e de suas atribuições, estabelecidas em regulamentação específica. Caracterizam-se basicamente por transações financeiras em regime normal de operações, com a observância irrestrita das limitações impostas pelas normas do Banco Central, tais como movimentação de contas correntes, aplicações e resgates de RDC e operações de crédito.

a) Remuneração do pessoal chave da administração

Nos exercícios findos em 31 de dezembro de 2023 e 2022, os montantes de remuneração e benefícios concedidos ao pessoal chave da administração, conforme deliberado em AGO em cumprimento à Lei 5.764/1971 art. 44, foram:

DESCRIÇÃO	31/12/2023	31/12/2022
Honorários - Diretoria e Conselho de Administração	(2.604.959,03)	(1.158.862,69)
Cédulas de Presença Conselho Administração	(385.000,00)	(181.884,44)
Encargos Previdenciários	(565.446,59)	(186.652,27)
TOTAL	(3.555.405,62)	(1.527.399,40)



b) Operações com entidades relacionadas

As operações do **SICOOB UNIMAIS RIO** são substancialmente realizadas com partes relacionadas, como Cooperativas Filiadas, Banco Sicoob, Sicoob Confederação e demais entidades relacionadas:

b.1) Cooperativas Singulares filiadas

A Central é composta por 15 (quinze) cooperativas singulares filiadas, que são instituições financeiras resultantes da união de pessoas que buscam a melhor maneira de atendimento às suas necessidades financeiras e aos cooperados. Dessa forma, tornam-se ao mesmo tempo, usuários dos produtos e serviços do **SICOOB UNIMAIS RIO** e seus donos.

TRANSAÇÕES	ATIVO / (PASSIVO/PL)		RECEITAS / DESPESAS	
	31/12/2023	31/12/2022	31/12/2023	31/12/2022
Ativo				
Operações de Créditos – Nota 7	3.365.419,70	20.112.675,07	1.214.963,22	2.393.029,13
Outros Ativos – Rateio/Alocação Filiadas – Nota 10 (a)	204.325,72	885.749,33	17.281.188,18	8.133.998,12
Passivo				
Centralização Financeira – Nota 14 (a)	2.559.670.414,01	2.177.177.691,27	(295.532.165,83)	(90.310.088,86)
Outros Passivos – Rendimentos Centralização a Pagar (Crédito de Filiadas) – Nota 18 (c.1)	132.808,82	253.726,41		
Patrimônio Líquido				
Capital Social – Nota 19 (a)	163.237.456,52	136.743.739,96		

b.2) Sicoob Confederação

O Sicoob Confederação é uma cooperativa de 3º grau, constituída pela união das Centrais do Sistema Sicoob. Tem por finalidade representar institucionalmente todo o Sistema, sendo responsável pelas normas, políticas, condutas, processos, tecnologias, produtos, serviços e marcas do Sicoob.

TRANSAÇÕES	ATIVO / (PASSIVO/PL)		RECEITAS / DESPESAS	
	31/12/2023	31/12/2022	31/12/2023	31/12/2022
Ativo				
Títulos e Valores Mobiliários – Participações de Cooperativas – Nota 6	6.048.599,28	6.048.599,28		
Resultado				
Rateio de Despesas do Sicoob Confederação – Nota 25(a)			(1.815.055,92)	(1.776.233,36)
Desp. Centro de Serv. Compartilhados – Sicoob Confederação – Nota 25(a)			(130.499,15)	(1.000,00)



b.3) Banco Cooperativo do Brasil S.A. – Banco Sicoob

O Banco Sicoob é um banco múltiplo privado especializado no atendimento a cooperativas de crédito, cujo controle acionário pertence a entidades filiadas ao Sicoob.

TRANSAÇÕES	ATIVO / (PASSIVO/PL)		RECEITAS / DESPESAS	
	31/12/2023	31/12/2022	31/12/2023	31/12/2022
Ativo				
Disponibilidades – Depósitos Bancários	3.037,66	3.000,00		
Aplicações Interfinanceiras de Liquidez – Nota 5	1.661.962.176,40	1.295.458.892,17		
Títulos e Valores Mobiliários – Nota 6	952.671.340,67	919.734.463,58		
Investimentos – Nota 11	94.850.449,44	66.729.139,02		
Patrimônio Líquido				
Outros Resultados abrangentes	(186.611,29)	(60.636,71)		
Resultado				
Distribuição de Sobras – Nota 11(b)				2.136.875,34
Resultado de Participações em Coligadas e Controladas – Nota 11 (a)			11.162.950,55	3.024.807,69

33. Índice de Basileia

As instituições financeiras e demais instituições autorizadas a funcionar pelo Banco Central do Brasil devem manter, permanentemente, o valor do Patrimônio de Referência (PR), apurado nos termos da Resolução CMN nº 4.955, de 21/10/2021, compatível com os riscos de suas atividades, sendo apresentado a seguir o cálculo dos limites.

DESCRIÇÃO	31/12/2023	31/12/2022
Patrimônio de referência (PR)	86.590.710,83	86.112.837,90
Ativos Ponderados pelo Risco (RWA)	618.040.642,94	575.648.895,01
Índice de Basileia (mínimo 12%)	13,58%	14,43%
Imobilizado para cálculo do limite	6.141.747,74	7.442.860,79
Índice de imobilização (limite 50%)	7,09%	8,64%

34. Benefícios a Empregados

A Cooperativa é patrocinadora de um plano de previdência complementar para seus empregados, na modalidade de contribuição definida. O plano é administrado pela Fundação Sicoob de Previdência Privada – Sicoob Previ.

DESCRIÇÃO	2º SEM. 2023	31/12/2023	31/12/2022
Contribuição Previdência Privada	(12.747,54)	(44.060,60)	(80.729,33)



35. Gerenciamento de Risco

A estrutura de gerenciamento de riscos do Sicoob é realizada de forma centralizada pelo Centro Cooperativo Sicoob (CCS), com base nas políticas, estratégias, nos processos e limites, buscando identificar, mensurar, avaliar, monitorar, reportar, controlar e mitigar os riscos inerentes às suas atividades.

A Política Institucional de Gestão Integrada de Riscos e a Política Institucional de Gerenciamento de Capital, bem como as diretrizes de gerenciamento de riscos e de capital, são aprovadas pelo Conselho de Administração do CCS.

O gerenciamento integrado de riscos abrange, no mínimo, riscos de crédito, mercado, variação das taxas de juros, liquidez, operacional, social, ambiental e climático e gestão de continuidade de negócios e assegura, de forma contínua e integrada, que os riscos sejam administrados de acordo com os níveis definidos na Declaração de Apetite por Riscos (RAS).

O processo de gerenciamento de riscos é segregado e a estrutura organizacional envolvida garante especialização, representação e racionalidade, existindo a adequada disseminação de informações e do fortalecimento da cultura de gerenciamento de riscos no Sicoob.

São adotados procedimentos para o reporte tempestivo aos órgãos de governança, de informações em situação de normalidade e de exceção em relação às políticas de riscos, e programas de testes de estresse para avaliação de situações críticas, que consideram a adoção de medidas de contingência.

A estrutura centralizada de gerenciamento de riscos e de capital é compatível com a natureza das operações e a complexidade dos produtos e serviços oferecidos, sendo proporcional à dimensão da exposição aos riscos das entidades do Sicoob, e não desonera as responsabilidades das Cooperativas.

35.1 Risco operacional

As diretrizes para o gerenciamento do risco operacional encontram-se registradas na Política Institucional de Gerenciamento do Risco Operacional, aprovada pela Diretoria e pelo Conselho de Administração do CCS, que prevê procedimentos, métricas e ações padronizadas para todas as entidades do Sicoob.

O processo de gerenciamento de risco operacional consiste na avaliação qualitativa dos riscos por meio

das etapas de identificação, avaliação, tratamento, documentação e armazenamento de informações de perdas operacionais e de recuperação de perdas operacionais, testes de avaliação dos sistemas de controle, comunicação e informação.

As perdas operacionais são comunicadas à área Risco Operacional e GCN – Gestão de Continuidade de Negócio, que interage com os gestores das áreas e identifica formalmente as causas, a adequação dos controles implementados e a necessidade de aprimoramento dos processos, inclusive com a inserção de novos controles.

Os resultados são apresentados à Diretoria e ao Conselho de Administração do CCS. A metodologia de alocação de capital utilizada para a determinação da parcela de risco operacional (RWAopad) é a Abordagem do Indicador Básico.

35.2 Risco de crédito

As diretrizes para o gerenciamento do risco de crédito encontram-se registradas na Política Institucional de Gerenciamento do Risco de Crédito, aprovada pela Diretoria e pelo Conselho de Administração do CCS, que prevê procedimentos, métricas e ações padronizadas para todas as entidades do Sicoob.

O CCS é responsável pelo gerenciamento do risco de crédito do Sicoob, atuando na padronização de processos, metodologias de análise de risco de contrapartes e operações, e no monitoramento dos ativos que envolvem o risco de crédito.

Para mitigar o risco de crédito, o CCS dispõe de modelos de análise e de classificação de riscos com base em dados quantitativos e qualitativos, a fim de subsidiar o processo de cálculo do risco e de limites de crédito da contraparte, visando manter a boa qualidade da carteira. O CCS realiza testes periódicos de seus modelos, garantindo a aderência à condição econômico-financeira da contraparte. Realiza, ainda, o monitoramento da inadimplência da carteira e o acompanhamento das classificações das operações de acordo com a Resolução CMN nº 2.682/1999.

A estrutura de gerenciamento de risco de crédito prevê:

- a) fixação de políticas e estratégias, incluindo limites de riscos;
- b) validação dos sistemas, modelos e procedimentos internos;



- c) estimaco (critrios consistentes e prudentes) de perdas associadas ao risco de crdito, bem como a comparao dos valores estimados com as perdas efetivamente observadas;
- d) acompanhamento especfico das operaes com partes relacionadas;
- e) procedimentos para o monitoramento das carteiras de crdito;
- f) identificao e tratamento de ativos problemticos;
- g) sistemas, rotinas e procedimentos para identificar, mensurar, avaliar, monitorar, reportar, controlar e mitigar a exposio ao risco de crdito;
- h) monitoramento e reporte dos limites de apetite por riscos;
- i) informaes gerenciais perdicas para os rgos de governana;
- j) rea responsvel pelo clculo do nvel de proviso para perdas esperadas associadas ao risco de crdito;
- k) modelos para a avaliao do risco de crdito de contraparte, de acordo com a operao e com o pblico envolvido, que levam em conta caractersticas especficas dos entes, bem como questes setoriais e macroeconmicas;
- l) aplicao de testes de estresse, identificando e avaliando potenciais vulnerabilidades da Instituio;
- m) limites de crdito para cada contraparte e limites globais por carteira ou por linha de crdito;
- n) avaliao especfica de risco em novos produtos e servios.

As normas internas de gerenciamento do risco de crdito incluem a estrutura organizacional e normativa, os modelos de classificao de risco de tomadores e de operaes, os limites globais e individuais, a utilizao de sistemas computacionais e o acompanhamento sistematizado contemplando a validao de modelos e conformidade dos processos.

35.3 Risco de Mercado e Variao das Taxas de Juros

As diretrizes para o gerenciamento dos riscos de mercado e de variao das taxas de juros esto descritas na Poltica Institucional de Gerenciamento do Risco de Mercado e do Risco de Variao das Taxas de Juros e no Manual de Gerenciamento do Risco

de Mercado e do IRRBB, aprovados pela Diretoria e pelo Conselho de Administrao do CCS, que prev procedimentos, mtricas e aes padronizadas para as Cooperativas do segmento S3 e S4.

A estrutura de gerenciamento dos riscos de mercado e de variao das taxas de juros  proporcional  dimenso e  relevncia da exposio aos riscos, adequada ao perfil dos riscos e  importncia sistmica da cooperativa, e capacitada para avaliar os riscos decorrentes das condies macroeconmicas e dos mercados em que a cooperativa atua.

O Sicoob dispe de rea especializada para o gerenciamento do risco de mercado e de variao das taxas de juros (IRRBB), com o objetivo de assegurar que o risco das Cooperativas seja administrado de acordo com os nveis definidos na Declarao de Apetite por Riscos (RAS) e com as diretrizes previstas nas polticas e nos manuais institucionais.

O sistema de mensurao, monitoramento e controle dos riscos de mercado e de variao das taxas de juros adotado pelo Sicoob baseia-se na aplicao de ferramentas amplamente difundidas, fundamentadas nas melhores prticas de gerenciamento de risco, abrangendo a totalidade das posies das Cooperativas.

O risco de mercado  definido como a possibilidade de ocorrncia de perdas, resultantes da flutuao nos valores de mercado de instrumentos detidos pela instituio, e inclui:

- o) O risco de variao das taxas de juros e dos preos de aes, para os instrumentos classificados na carteira de negociao;
- p) O risco da variao cambial e dos preos de mercadorias (commodities) para os instrumentos classificados na carteira de negociao ou na carteira bancria.

O IRRBB  definido com o risco, atual ou prospectivo, do impacto de movimentos adversos das taxas de juros no capital e nos resultados da instituio, para os instrumentos classificados na carteira bancria.

Para a mensurao do risco de mercado das operaes contidas na carteira de negociao, so utilizadas metodologias padronizadas do Banco Central do Brasil (BCB), que estabelece critrios e condies para a apurao das parcelas dos ativos ponderados pelo risco (RWA) para a cobertura do risco decorrente a exposio s taxas de juros,  variao cambial, aos preos de aes e aos preos de mercadorias (commodities).



Para a mensuração do risco das operações da carteira bancária sujeitas à variação das taxas de juros, são utilizadas duas metodologias que avaliam o impacto no:

- a) valor econômico (ΔEVE): diferença entre o valor presente do reapreçamento dos fluxos em um cenário-base e o valor presente do reapreçamento em um cenário de choque nas taxas de juros;
- b) resultado de intermediação financeira (ΔNII): diferença entre o resultado de intermediação financeira em
- c) um cenário-base e o resultado de intermediação financeira em um cenário de choque nas taxas de juros.

O acompanhamento do risco de mercado e do IRR-BB das Cooperativas é realizado por meio da análise e avaliação do conjunto de relatórios, remetidos aos órgãos de governança, comitês e alta administração, que evidenciam, no mínimo:

- a) o valor do risco e o consumo de limite da carteira de negociação, nas abordagens padronizadas pelo BCB;
- b) os limites máximos do risco de mercado;
- c) o valor de marcação a mercado dos ativos e passivos da carteira de negociação, segregados por fatores de risco;
- d) o valor do risco e consumo de limite da carteira bancária, nas abordagens de valor econômico e do resultado de intermediação financeira, de acordo com as exigências normativas aplicáveis a cada segmento S3 e S4;
- e) os descasamentos entre os fluxos de ativos e passivos, segregados por prazos e fatores de riscos;
- f) os limites máximos do risco de variação das taxas de juros (IRRBB);
- g) a sensibilidade para avaliar o impacto no valor de mercado dos fluxos de caixa da carteira, quando submetidos ao aumento paralelo de 1 (um) ponto-base na curva de juros;
- h) o valor presente das posições, descontadas pela expectativa de taxa de juros futuros da carteira de ativos e passivos;
- i) o resultado das perdas e dos ganhos embutidos (EGL);
- j) resultado dos testes de estresse.

35.4 Risco de Liquidez

As diretrizes para o gerenciamento do risco de liquidez estão definidas na Política Institucional de Gerenciamento da Centralização Financeira, na Política Institucional de Gerenciamento do Risco de Liquidez e no Manual de Gerenciamento do Risco de Liquidez, aprovados pela Diretoria e pelo Conselho de Administração do CCS, que prevê procedimentos, métricas e ações padronizadas para todas as entidades do Sicoob.

A estrutura de gerenciamento do risco de liquidez é compatível com a natureza das operações, com a complexidade dos produtos e serviços oferecidos, e proporcional à dimensão da exposição aos riscos das entidades do Sicoob.

O Sicoob dispõe de área especializada para o gerenciamento do risco liquidez, com o objetivo de assegurar que o risco das Cooperativas seja administrado de acordo com os níveis definidos na Declaração de Apetite por Riscos (RAS) e com as diretrizes previstas nas políticas e nos manuais institucionais.

O gerenciamento do risco de liquidez das Cooperativas do Sicoob atende aos aspectos e padrões previstos nos normativos emitidos pelos órgãos reguladores, aprimorados e alinhados permanentemente com as boas práticas de gestão.

O risco de liquidez é definido como a possibilidade de a entidade não ser capaz de honrar eficientemente suas obrigações esperadas e inesperadas, correntes e futuras, incluindo as decorrentes de vinculação de garantias, sem afetar suas operações diárias e sem incorrer em perdas significativas, e/ou a possibilidade da entidade não conseguir negociar a preço de mercado uma posição, devido ao seu valor elevado em relação ao volume normalmente transacionado, ou em razão de alguma descontinuidade no mercado.

Os instrumentos de gerenciamento do risco de liquidez utilizados são:

- a) acompanhamento do risco de liquidez das Cooperativas, realizado por meio da análise e avaliação do conjunto de relatórios, remetidos a órgãos de governança, comitês e alta administração, que evidenciem, no mínimo:
 - a.1) limite mínimo de liquidez;
 - a.2) fluxo de caixa projetado;
 - a.3) aplicação de cenários de estresse;
 - a.4) definição de planos de contingência.



- b) relatórios que permitam a identificação e correção tempestiva das deficiências de controle e de gerenciamento do risco de liquidez;
- c) plano de contingência contendo as estratégias a serem adotadas para assegurar condições de continuidade das atividades e para limitar perdas decorrentes do risco de liquidez.

Os resultados dos testes de estresse aplicando os cenários de estresse, tem por objetivo identificar eventuais deficiências e situações atípicas que possam comprometer a liquidez das cooperativas do Sicoob.

35.5 Riscos Social, Ambiental e Climático

As diretrizes para o gerenciamento dos riscos social, ambiental e climático é realizado com o objetivo de conhecer e mitigar riscos significativos que possam impactar as partes interessadas, além de produtos e serviços do Sicoob.

O Sicoob adota a Política Institucional de Responsabilidade Social, Ambiental e Climática (PRSAC) na classificação da exposição das operações de crédito aos riscos sociais, ambientais e climáticos. A partir das orientações estabelecidas, é possível nortear os princípios e diretrizes visando contribuir para a concretização adequada à relevância da exposição aos riscos.

Risco Social: o processo de gerenciamento do risco social visa garantir o respeito à diversidade e à proteção de direitos nas relações de negócios e para todas as pessoas, avaliam impactos negativos e perdas que possam afetar a imagem do Sicoob.

Risco Ambiental: o processo de gerenciamento do risco ambiental consiste na realização de avaliações sistêmicas por meio da obtenção de informações ambientais, disponibilizadas por órgão competentes, observando potenciais impactos.

Risco Climático: o processo de gerenciamento do risco climático consiste na realização de avaliações sistêmicas considerando a probabilidade da ocorrência de eventos que possam ocasionar danos de origem climática, na observância dos riscos de transição e físico.

Os riscos social, ambiental e climático são observados nas linhas de negócios do Sicoob, seguindo os critérios de elegibilidade abaixo e avaliação desenvolvidos e divulgados nos manuais internos, em

conformidade com as normas e regulamentações vigentes:

- a) setores de atuação de maior exposição aos riscos social, ambiental e climático;
- b) linhas de empréstimos e financiamentos de maior exposição aos riscos social, ambiental e climático;
- c) valor de saldo devedor em operações de crédito de maior exposição aos riscos social, ambiental e climático.

As propostas de contrapartes autuadas por crime ambiental são analisadas por alçada específica.

O Sicoob não realiza operações com contrapartes que constem no cadastro de empregadores que tenham submetido trabalhadores a condições análogas às de escravo ou infantil.

35.6 Gerenciamento de Capital

O gerenciamento de capital com finalidade avaliar e acompanhar os índices mínimos de capital regulamentar e gerencial, com intuito de manter a necessidade de capital adequada aos objetivos estratégicos das entidades do Sicoob.

As diretrizes para o monitoramento e controle contínuo do capital estão contidas na Política Institucional de Gerenciamento de Capital do Sicoob.

O processo do gerenciamento de capital é composto por um conjunto de metodologias que permitem às instituições identificarem, avaliar e controlar as exposições relevantes, de forma a manter o capital compatível com os riscos incorridos. Dispõe, ainda, de um plano de capital específico, prevendo metas e projeções de capital alinhado aos objetivos estratégicos, principais fontes de capital e plano de contingência. Adicionalmente, são realizadas simulações de eventos severos e condições extremas de mercado, cujos resultados e impactos na estrutura de capital são apresentados à Diretoria e ao Conselho de Administração das instituições.

35.7 Gestão de Continuidade de Negócios

As diretrizes para a gestão de continuidade de negócios encontram-se registradas na Política Institucional de Gestão de Continuidade de Negócios, aprovada pela Diretoria e pelo Conselho de Administração do CCS, que prevê procedimentos, métri-



cas e ações padronizadas para todas as entidades do Sicoob.

O processo de gestão de continuidade de negócios se desenvolve com base nas seguintes atividades:

- a) identificação da possibilidade de paralisação das atividades;
- b) avaliação dos impactos potenciais (resultados e consequências) que possam atingir a entidade, provenientes da paralisação das atividades;
- c) definição de estratégia de recuperação para a possibilidade da ocorrência de incidentes;
- d) continuidade planejada das operações (ativos de TI, inclusive pessoas, instalações, sistemas e processos), considerando procedimentos para antes, durante e depois da interrupção;
- e) transição entre a contingência e o retorno à normalidade (saída do incidente).

O CCS realiza a Análise de Impacto (AIN) para identificar os processos críticos sistêmicos, com o objetivo de definir estratégias para a continuidade desses processos e, assim, resguardar o negócio de interrupções prolongadas que possam ameaçar sua continuidade. O resultado da AIN tem base nos impactos financeiro, legal e imagem.

São elaborados, revisados e testados, os Planos de Continuidade de Negócios contendo os principais procedimentos a serem executados para manter as atividades em funcionamento em momentos de contingência. Os *Planos de Continuidade de Negócios* são classificados em *Plano de Continuidade Operacional (PCO)* e *Plano de Recuperação de Desastre (PRD)*.

Anualmente, são realizados testes nos Planos de Continuidade de Negócios para validar a sua efetividade.

35.8 Risco Cibernético

O gerenciamento de Risco Cibernético compõe a Gestão Integrada de Riscos e abrange os riscos relacionados a segurança de sistemas, redes, infraestruturas, dados e usuários, assegurando uma abordagem abrangente para proteger as entidades do Sicoob contra ameaças no ambiente cibernético.

O ciclo de identificação, avaliação, tratamento e monitoramento do risco cibernético é realizado, no mínimo, bianualmente. Em casos excepcionais, a Diretoria Executiva do CCS poderá prorrogar ou antecipar o prazo do ciclo.

As responsabilidades sobre o risco cibernético são divididas da seguinte forma:

- a) Gerência de Risco Cibernético: responsável pela estrutura centralizada de gestão do risco cibernético das entidades do Sicoob;
- b) Segurança Cibernética e Segurança da Informação: Garantir, em conjunto com a área de Riscos Cibernéticos, a identificação, avaliação e tratamento adequado dos riscos cibernéticos. Adicionalmente, desenvolver e manter atualizado um plano de resposta a incidentes cibernéticos;
- c) Superintendência de Gestão Integrada de Riscos: supervisionará as atividades de gestão do risco cibernético e revisará periodicamente a eficácia das medidas implementadas;
- d) Diretoria Executiva: patrocinar a estrutura de gerenciamento do risco cibernético, possibilitando a avaliação tempestiva de impactos das exposições e a tomada de decisões, pelos gestores das áreas sob suas responsabilidades, em conformidade com as estratégias de tratamento dos riscos.

36. Seguros Contratados – Não Auditado

A Cooperativa adota a política de contratar seguros de diversas modalidades, cuja cobertura é considerada suficiente pela Administração e pelos agentes seguradores para fazer face à ocorrência de sinistros. As premissas de riscos adotados, dada a sua natureza, não fazem parte do escopo de auditoria das demonstrações financeiras e, conseqüentemente, não foram examinadas pelos nossos auditores independentes.

RIO DE JANEIRO–RJ

NÁBIA DOS SANTOS JORGE
DIRETORA EXECUTIVA

CRISTIANO PIOVEZAN SOARES
DIRETOR DE CONTROLES E RISCOS

MÁRCIO APARECIDO FAVERO LOPES
DIRETOR DE GENTE, CULTURA E INOVAÇÃO

ELAINE CRISTINA NETO
CONTADORA – CRC/MG 082.177-O

Relatório do Auditor

*Aos cotistas e administradores da
Cooperativa Central de Economia e Crédito
Sicoob Unimais Rio Ltda – Sicoob Unimais Rio*



RELATÓRIO DO AUDITOR INDEPENDENTE SOBRE AS DEMONSTRAÇÕES CONTÁBEIS

Opinião

Examinamos as demonstrações financeiras da Cooperativa Central de Economia e Crédito **Sicoob Unimais Rio** Ltda – **SICOOB UNIMAIS RIO**, que compreendem o balanço patrimonial em 31 de dezembro de 2023 e as respectivas demonstrações de sobras ou perdas, do resultado abrangente, das mutações do patrimônio líquido e dos fluxos de caixa para o exercício findo nessa data, bem como as correspondentes notas explicativas, incluindo o resumo das principais políticas contábeis.

Em nossa opinião, as demonstrações financeiras acima referidas apresentam adequadamente, em todos os aspectos relevantes, a posição patrimonial e financeira do **SICOOB UNIMAIS RIO** em 31 de dezembro de 2023, o desempenho de suas operações e os seus fluxos de caixa para o exercício findo nessa data, de acordo com as práticas contábeis adotadas no Brasil, aplicáveis às instituições autorizadas a funcionar pelo Banco Central do Brasil (BACEN).

Base para opinião

Nossa auditoria foi conduzida de acordo com as normas brasileiras e internacionais de auditoria. Nossas responsabilidades, em conformidade com tais normas, estão descritas na seção a seguir, intitulada “Responsabilidades do auditor pela auditoria das demonstrações financeiras”. Somos independentes em relação à cooperativa, de acordo com os princípios éticos relevantes previstos no Código de Ética Profissional do Contador e nas normas profissionais emitidas pelo Conselho Federal de Contabilidade, e cumprimos com as demais responsabilidades éticas de acordo com essas normas. Acreditamos que a evidência de auditoria obtida é suficiente e apropriada para fundamentar nossa opinião.

Outras informações que acompanham as demonstrações financeiras e o relatório do auditor

A administração da Cooperativa é responsável por essas outras informações que compreendem o Relatório da Administração.

Nossa opinião sobre as demonstrações financeiras não abrange o Relatório da Administração e não expressamos qualquer forma de conclusão de auditoria sobre esse relatório.

Em conexão com a auditoria das demonstrações financeiras, nossa responsabilidade é a de ler o Relatório da Administração e, ao fazê-lo, considerar se esse relatório está, de forma relevante, inconsistente com as demonstrações financeiras ou com o nosso conhecimento obtido na auditoria ou, de outra forma, aparenta estar distorcido de forma relevante. Se, com base no trabalho realizado, concluirmos que há distorção relevante no Relatório da Administração, somos requeridos a comunicar esse fato. Não temos nada a relatar a este respeito.

Responsabilidades da administração e da governança pelas demonstrações financeiras

A administração é responsável pela elaboração e adequada apresentação das demonstrações financeiras de acordo com as práticas contábeis adotadas no Brasil, aplicáveis às instituições autorizadas a funcionar pelo Banco Central do Brasil e pelos controles internos que ela determinou como necessários para permitir a elaboração de demonstrações financeiras livres de distorção relevante, independentemente se causada por fraude ou erro.



Na elaboração das demonstrações financeiras, a administração é responsável pela avaliação da capacidade de a cooperativa continuar operando, divulgando, quando aplicável, os assuntos relacionados com a sua continuidade operacional e o uso dessa base contábil na elaboração das demonstrações financeiras, a não ser que a administração pretenda liquidar a cooperativa ou cessar suas operações, ou não tenha nenhuma alternativa realista para evitar o encerramento das operações.

Os responsáveis pela governança da cooperativa são aqueles com responsabilidade pela supervisão do processo de elaboração das demonstrações financeiras.

Responsabilidades do auditor pela auditoria das demonstrações financeiras

Nossos objetivos são obter segurança razoável de que as demonstrações financeiras, tomadas em conjunto, estão livres de distorção relevante, independentemente se causada por fraude ou erro, e emitir relatório de auditoria contendo nossa opinião. Segurança razoável é um alto nível de segurança, mas não uma garantia de que a auditoria realizada de acordo com as normas brasileiras e internacionais de auditoria sempre detectam as eventuais distorções relevantes existentes. As distorções podem ser decorrentes de fraude ou erro e são consideradas relevantes quando, individualmente ou em conjunto, possam influenciar, dentro de uma perspectiva razoável, as decisões econômico-

cas dos usuários tomadas com base nas referidas demonstrações financeiras.

Como parte de uma auditoria realizada de acordo com as normas brasileiras e internacionais de auditoria, exercemos julgamento profissional, e mantemos ceticismo profissional ao longo da auditoria. Além disso:

- Identificamos e avaliamos o risco de distorção relevante nas demonstrações financeiras, independente se causada por fraude ou erro, planejamos e executamos procedimentos de auditoria em resposta a tais riscos, bem como obtemos evidência de auditoria apropriada e suficiente para fundamentar nossa opinião. O risco de não detecção de distorção relevante
- resultante de fraude é maior do que proveniente de erro, já que a fraude pode envolver o ato de burlar os controles internos, e conluio, falsificação, omissão ou representações falsas intencionais.
- Obtemos o entendimento dos controles internos relevantes para a auditoria para planejarmos procedimentos de auditoria apropriados nas circunstâncias, mas não com o objetivo de expressarmos opinião sobre a eficácia dos controles internos da cooperativa.
- Avaliamos a adequação das políticas contábeis utilizadas e a razoabilidade das estimativas contábeis e respectivas divulgações feitas pela administração.





• Concluímos sobre a adequação do uso, pela administração, da base contábil de continuidade operacional e, com base nas evidências de auditoria obtidas, se existe incerteza significativa em relação a eventos ou circunstâncias que possam levantar dúvida significativa em relação a capacidade de continuidade operacional da cooperativa. Se concluirmos que existe incerteza significativa devemos chamar atenção em nosso relatório de auditoria para as respectivas divulgações nas demonstrações financeiras ou incluir modificação em nossa opinião, se as divulgações forem inadequadas. Nossas conclusões estão fundamentadas nas evidências de auditoria obtidas até a data de nosso relatório. Todavia, eventos ou condições futuras podem levar a

cooperativa a não mais se manter em continuidade operacional.

• Avaliamos a apresentação geral, a estrutura e o conteúdo das demonstrações financeiras, inclusive as divulgações e se as demonstrações financeiras representam as correspondentes transações e os eventos de maneira compatível com o objetivo de apresentação adequada.

Comunicamo-nos com os responsáveis pela governança a respeito, entre outros aspectos, do alcance planejado, da época da auditoria e das constatações significativas de auditoria, inclusive as eventuais deficiências significativas nos controles internos que identificamos durante nossos trabalhos.



São Paulo/SP, 1º de março de 2024.

Ronaldo Reimberg Lima
Contador - CRC 1SP215393/O-1





10

Parecer do Conselho Fiscal

*Apreciação das contas da
cooperativa Sicoob UniMais Rio*



PARECER DO CONSELHO FISCAL

Na qualidade de membros do Conselho Fiscal da Cooperativa Central de Economia e Crédito Sicoob UniMais Rio Ltda. – **SICOOB UNIMAIS RIO** e no exercício das atribuições legais e estatutárias, examinamos as demonstrações financeiras compreendendo: Balanço Patrimonial, Demonstração de Sobras ou Perdas, Demonstração do Resultado Abrangente, Demonstração das Mutações do Patrimônio Líquido, Demonstração do Fluxo de Caixa, Notas Explicativas e demais demonstrativos, e o Respetivo

Relatório do Auditor Independente sobre as Demonstrações Contábeis, documentos relativos ao exercício findo em 31 de dezembro de 2023.

Com base nos nossos exames e no Parecer de Auditoria Independente, emitido pela Confederação Nacional de Auditoria Cooperativa – CNAC datado de 01 de março de 2024, somos da opinião de que as mencionadas demonstrações merecem a aprovação dos associados.

RIO DE JANEIRO – RJ, 18 DE MARÇO DE 2024.

Assinado

D4Sign

DEJAÍR LOSNAK FILHO
COORDENADOR

Assinado

D4Sign

FABÍO COUTINHO BARROS
SECRETÁRIO

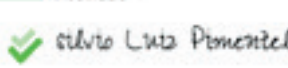
Assinado

D4Sign

SILVÍO LUIZ PIMENTEL
MEMBRO EFETIVO

++++
++++
++++
++++



[sicoobunimaisrio](#)



[sicoob_unimaisrio](#)



[sicoob-unimais-rio](#)



[sicoobunimaisrio](#)

sicoobunimaisrio.com.br