



RELATÓRIO ANUAL 2021

 **SICOOB**
Crediara

30
ANOS



VERDADEIRO OU FRAUDE?

NA DÚVIDA, É MELHOR NÃO ARRISCAR.



Desconfiou de uma ligação, mensagem, site ou e-mail? Ainda que o Sicoob adote medidas constantes que cooperam com a sua segurança, é essencial que você fique atento a situações suspeitas. Juntos vamos te ajudar a proteger sua conta e tudo aquilo que você levou a vida inteira para conquistar.

Acesse sicoob.com.br/seguranca e aprenda todas as dicas para evitar os riscos desnecessários.

 **SICOOB**
Faça parte.

SUMÁRIO

MENSAGEM DO CONSELHO
DE ADMINISTRAÇÃO

1

PRODUTOS
E SERVIÇOS

2

GANHO
SOCIAL

3

+ CRÉDITO
SICOOB CREDIARA

4

RELATÓRIO
SOCIAL

5

NÚMEROS DE
DESENVOLVIMENTO

6

BALANÇO
PATRIMONIAL

*O Sicoob Crediara cresce,
e você evolui junto!*



PROPÓSITO

Conectar pessoas para promover justiça financeira e prosperidade.

VISÃO

Ser referência em cooperativismo, promovendo o desenvolvimento econômico e social das pessoas e comunidade.

MISSÃO

Promover soluções e experiências inovadoras e sustentáveis por meio de cooperação.

VALORES

- Respeito e Valorização das Pessoas;
- Cooperativismo e Sustentabilidade;
- Ética e Integridade;
- Excelência e Eficiência;
- Liderança Inspiradora;
- Inovação e Simplicidade.

SERVIÇOS PRÉ-PAGOS PARA COMPRAS. PARA RECARGAS. PARA FACILITAR A VIDA.



No App Sicoob e App Sicoob Poupança, você pode fazer recargas nos mais variados aplicativos como **Spotify, Uber, iFood, Google Play** e muitos outros. Tudo isso, sem precisar ter cartão. Para aproveitar é só selecionar o menu "Serviços Digitais" e encontrar o que procura. Fácil assim!

- STREAMING E TV
- TRANSPORTE E ALIMENTAÇÃO
- JOGOS



RECARREGUE PELO APP SICOOB E APP SICOOB POUPANÇA!



Central de Atendimento Sicoob: 4000 1111 - Capitais e regiões metropolitanas | 0800 642 0000
Demais localidades Atendimento 24 horas | Ouvidoria - 0800 725 0996 | De segunda a sexta, das 8h às 20h.
ouvidoria@sicoob.com.br | Deficientes auditivos ou de fala - 0800 940 0458 | De segunda a sexta, das 8h às 20h

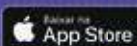

SICOOB 30 ANOS
Crediará



Conselhos e Diretoria

CONSELHO DE ADMINISTRAÇÃO

VITOR HUGO GOMES
PRESIDENTE DO CONSELHO

DÁRIO PEREIRA DE CARVALHO
VICE PRESIDENTE DO CONSELHO

CARLYLE GUIMARÃES BORGES

EVERARDO HELVÉCIO DE PAIVA

LUIS FERNANDO DA SILVA

PAULO JOSÉ DA SILVA LEITE

CONSELHO FISCAL

CARLOS ANTÔNIO FONSECA
CONSELHEIRO EFETIVO

LUCIMAR DAS GRAÇAS RAMOS
CONSELHEIRO EFETIVO

MIZUEL PAIVA AGUIAR
CONSELHEIRO EFETIVO

ELAINE DI MAMBRO
CONSELHEIRO SUPLENTE

JOSÉ FLAUSINO FERREIRA
CONSELHEIRO SUPLENTE

LÁZARO CARVALHO
CONSELHEIRO SUPLENTE

DIRETORIA EXECUTIVA

CARLOS HENRIQUE ESTEVES CANUTO
DIRETOR DE NEGÓCIOS

FLÁVIA ANTUNES GOMES
DIRETORA ADMINISTRATIVA

WANDERSON RESENDE ALVES
DIRETOR DE RISCOS



Mensagem do Conselho

Cooperados do Sicoob Crediara,

O ano de 2021 apresentou a todos um cenário repleto de desafios, em consequência a grave doença e suas variantes, que atingiram nosso país e o mundo inteiro. Diante desse cenário, o Sicoob Crediara mostrou-se resiliente e se posicionou apoiando seus associados e as comunidades nas quais está inserido, buscando oferecer soluções financeiras para alcançar os interesses em comum e demonstrar o cuidado com saúde, seguindo os protocolos das entidades para o combate a pandemia.

Afinal, esse é o propósito do cooperativismo: proporcionar resultados de forma justa, fomentar a economia local e promover um atendimento humanizado a população.

Prezando pela segurança e bem-estar da comunidade, cooperados e equipe de profissionais, o Sicoob Crediara desenvolveu estratégias com intuito de proteger e garantir a continuidade de nossas atividades: nossos funcionários das áreas de retaguarda foram equipados e passaram a trabalhar de suas casas, sem prejuízo aos nossos negócios e com maior segurança, e os funcionários da linha frente se mantiveram firmes no atendimento aos associados, fazendo uso de equipamentos de proteção, seguindo protocolos de higiene individual e dos ambientes.

Enfrentamos os desafios de frente e saímos mais fortes!

Um ano também histórico para a nossa cooperativa: celebramos nossos 30 anos de cooperação e ampliamos nosso número de agências de negócios, com o objetivo de fomentar a economia e gerar oportunidades de negócios aos nossos cooperados.

Conforme previsto no planejamento do Sicoob Crediara para a cidade de Araxá, realizamos a inauguração da nossa segunda Agência de Negócios, localizada na Avenida Imbiara e revitalizamos a Agência Centro, que agora é a terceira Agência de Negócios, com o objetivo de oferecer um novo conceito de agência, tornando a vida financeira dos nossos cooperados: pessoas físicas, jurídicas e produtores rurais, ainda melhor.

Realizamos a 2ª feira Semana de Negócios, que possibilitou aos nossos cooperados a oportunidade de realizarem seus sonhos com condições imperdíveis, e promovemos a justiça e igualdade financeira.

Em 2022 esperamos poder fazer muito mais, agradecemos a participação e o apoio dos nossos associados neste ano que encerrou e aos nossos funcionários pela dedicação. Sabemos dos desafios que nos esperam, mas temos a certeza do apoio da comunidade, cooperados, conselheiros, diretores, colaboradores e parceiros, alcançaremos grandes marcas juntos perenizando o Sicoob Crediara e tornando referência no cooperativismo.

Uma boa leitura a todos!
Conselho de Administração do Sicoob Crediara

COM O MOOB, VOCÊ FICA SEMPRE POR DENTRO DA SUA COOPERATIVA.

9:41

SICOOB

PRÓXIMOS

HOJE

CONFIRMAR PRESENCIA

COMUNIDADE DE NEGÓCIOS

GESTÃO DE EVENTOS

NOTÍCIAS

FEED DE NOTÍCIAS

DISPONÍVEL NO
Google Play

Disponível na
App Store

Baixe o aplicativo e venha fazer parte da nova comunidade digital da maior instituição financeira cooperativa do Brasil.



App
MOOB



Escanele e faça
o download

O Moob é o novo aplicativo do Sicoob que facilita e incentiva o contato entre o cooperado e sua cooperativa. Com ele, é possível ter acesso aos principais dados da instituição, receber e gerenciar convites para eventos, negociar bens publicados e muito mais.

SICOOB 3 ANOS
Crediará

1

PRODUTOS E SERVIÇOS





CONTAS

Conta Corrente: Para movimentar seu dinheiro com tranquilidade, agilidade e segurança.

Conta Capital: Aumente sua participação no crescimento da cooperativa.

Conta Empresarial: Acesso a produtos e serviços essenciais para o seu empreendimento crescer.

Conta Salário: Agilize o pagamento de salários dos funcionários da sua empresa.



CRÉDITO

Crédito Consignado: Modalidade de empréstimo pessoal para funcionários públicos e beneficiários do INSS.

Crédito Pessoal: Linha de crédito certa para cada necessidade. Reformar a casa, comprar uma TV ou carro, investir nos seus estudos ou até mesmo fazer a viagem dos seus sonhos.

Financiamento: Destinado para aquisição de veículos leves e pesados.

Capital de Giro: Crédito ideal para atender às demandas de caixa da sua empresa.

Financiamento: Diversas linhas para adquirir máquinas, equipamentos, materiais de construção, móveis e repasses do BNDES.

Sicoob Cotas-Partes e Procapcred: Crédito para adquirir cotas e aumentar a participação da sua empresa na cooperativa.



SIPAG

A Sipag é a maquininha de cartões do Sicoob. Especialmente desenvolvida para quem busca mais vendas, mais lucros e menos despesas. O valor das vendas com cartões é creditado diretamente na conta corrente da sua empresa.



SICOOB PREVI

A previdência do Sicoob tem como objetivo auxiliar os participantes na construção de um planejamento financeiro para o futuro, de modo que esse possa ter uma reserva financeira que o possibilite realizar novos investimentos a médio e longo prazo além de manter seu padrão de vida durante a aposentadoria.



INVESTIMENTOS

Poupança Sicoob: Bons rendimentos e correção monetária, para você garantir um futuro mais tranquilo.

RDC (Recibo de Depósito Cooperativo): Investimento de renda fixa com rentabilidade pré ou pós-fixada.

LCA (Letra de Crédito do Agronegócio): Opção de investimento de baixo risco, com boa rentabilidade e isenção de Imposto de Renda para pessoa física.



CARTÕES

Cartões de Débito, Crédito: Bandeiras Cabal, Mastercard e Visa.

Programa de Pontos Coopera: Com o Sicoobcard, toda compra no crédito vale pontos que você pode trocar por pacotes de viagens, milhas aéreas, crédito na fatura, aportes no Sicoob Previ ou na Conta Capital e muitos prêmios incríveis.

Cartão BNDES Sicoob Agro: Crédito pré-aprovado e com ótimas taxas para o produtor rural pessoa física investir no seu negócio.

Cartões Pré-pagos: Um portfólio completo com cartões de benefícios (Alimentação e Refeição), incentivo (Presente e Premiação) e corporativos (Combustível e Controle). A partir de um funcionário já é possível contratar e aproveitar as vantagens.

Cartão BNDES Sicoob: Crédito pré-aprovado e com ótimas taxas para investir na sua micro, pequena ou média empresa.

Sicoobcard Salário: Modernidade e praticidade na hora de pagar e receber salários.



SEGUROS

Seguros de Vida: Tranquilidade para você e sua família com o Seguro Vida individual, Seguro Vida Mulher, Seguro Vida Simples e Seguro Vida Master.

Seguros Gerais: Proteção completa para as suas conquistas e diversas assistências com o Seguro Automóvel, Seguro Duas Rodas (moto), Seguro Residencial, Seguro Rural e Seguro Viagem.

Seguros Vida Empresarial: Com o Seguro Vida Empresarial, você faz a diferença para seus colaboradores nos momentos mais delicados.

Seguros Gerais Empresarial: Proteja seu negócio com o Seguro Empresarial (Patrimonial e Responsabilidade Civil), Seguro Frota e Seguro Rural.



SERVIÇOS

Saque sem Cartão: Realize saques em situações de emergência, como perda, roubo ou esquecimento do cartão.

Débito Direto Autorizado (DDA): Acesse e pague eletronicamente suas contas e boletos.

Débito Automático: Comodidade e segurança no pagamento de suas contas.

Pagamento de Contas: Pagamentos via internet, mobile banking e caixas eletrônicos.

Transferências: Todo mundo sabe como a transferência facilita o dia a dia nas empresas. E por isso que, ao abrir uma conta corrente no Sicoob você pode realizar as transferências pelo Internet Banking Empresarial, nos caixas eletrônicos ou nos caixas das cooperativas, com toda comodidade e segurança.

Cobrança Sicoob: Diversas modalidades de cobrança para sua empresa vender com tranquilidade.

Comércio Eletrônico: Seus clientes compram de onde estiverem, com a opção de pagamento por boleto e sua empresa administra tudo pela internet.

Custódia de Cheques: Segurança na guarda dos cheques pré-datados recebidos por sua empresa.

Débito Automático Empresarial: Comodidade e segurança no pagamento automático das contas de sua empresa, na data do vencimento.

DDA Empresarial: Acesse e pague eletronicamente as contas e boletos da sua empresa.

Pagamento de Conta Empresarial: Economize tempo pagando tributos e convênios no Sicoob.

Transferência Empresarial: DOC, TED, entre contas correntes do Sicoob e agendamento de transferências.

PIX: É uma solução para você realizar transferências e pagamentos de forma instantânea. Desenvolvida para facilitar o seu dia a dia, é uma transação focada em ser fácil, simples, intuitiva e rápida.



LINHAS DE CRÉDITO E FINANCIAMENTO

Crédito Rural Sicoob: Linhas de crédito rural para estimular o desenvolvimento no campo e investir em todas as etapas de produção: custeio, investimento e comercialização.

Soluções de Crédito: Que atendem desde a agricultura familiar até a empresarial: linhas de repasse e recursos próprios.

CPRF (Cédula de Produtor Rural Financeira): Um título relacionado aos produtos do agronegócio que permite a obtenção de recursos para investir na produção ou empreendimento.



SICOOB CONSÓRCIOS

O Sicoob Consórcios é uma modalidade de compra parcelada e programada, sem incidência de juros, em que pessoas e/ou empresas se reúnem em grupos e contribuem, mensalmente, com quantia e em prazos determinados para que todos alcancem seus objetivos. Os participantes do Sicoob Consórcios contam com excelentes condições comerciais para adquirir uma moto, trocar o carro ou comprar um imóvel.

Consórcio do SICOOB

**FAÇA SEU SONHO ACONTECER COM
TRANQUILIDADE E SEGURANÇA.**



No Consórcio do Sicoob você conta com **parcelas acessíveis e sem juros, taxas de administração competitivas e o menor custo final.**

Faça uma simulação pelo App Sicoob ou procure uma cooperativa.

Acesse sicoobconsorcios.com.br e saiba mais.



SICOOB
Crediara



LCA

Um investimento para o seu patrimônio crescer junto com o setor AGRO brasileiro.



Já pensou em fazer o seu dinheiro render mais? A Letra de Crédito do Agronegócio do Sicoob, ou LCA, é uma excelente opção para diversificar seus investimentos em renda fixa. Com ela você tem ótimos rendimentos, aumenta sua participação nos resultados da cooperativa e contribui para o desenvolvimento do agronegócio.

- Mais rentabilidade que em outras aplicações de renda fixa.
- Isento de imposto de renda e IOF.
- Liquidez diária após a carência.
- Investimento garantido pelo FGCop*.

Invista na LCA e realize seus planos.
Para contratar, procure a cooperativa do Sicoob mais próxima.

 **SICOOB**
Crediara

30 ANOS

Central de Atendimento Sicoob
4000 1111 – Capitais e regiões metropolitanas
0800 642 0000 – Demais localidades (atendimento 24 horas)
Ouvidoria – 0800 725 0996
De segunda a sexta, das 08h às 20h
ouvidoriasicoob.com.br
Deficientes auditivos ou de fala – 0800 940 0458
De segunda a sexta, das 08h às 20h

2013

2

GANHO SOCIAL DO COOPERADO





GANHO SOCIAL DO COOPERADO

DO SICOOB CREDIARA - 2021

ASSOCIADO, AO PRIORIZAR O SICOOB CREDIARA ENQUANTO SUA INSTITUIÇÃO, VOCÊ ECONOMIZA NAS SUAS OPERAÇÕES FINANCEIRAS!



EMPRÉSTIMOS

R\$ **9.397,11**



CARTÃO DE CRÉDITO

R\$ **1.744,00**



CHEQUE ESPECIAL

R\$ **634,46**



FINANCIAMENTOS

R\$ **2.004,72**



CONSÓRCIOS

R\$ **11.177,00**



TARIFAS

R\$ **4.464,70**

**ECONOMIA MÉDIA
POR ASSOCIADO NOS
ÚLTIMOS 12 MESES**

R\$ **2.829,00**



3

+ CRÉDITO SICOOB CREDIARA





SicoobCred Ano Novo: Quer iniciar o ano novo com dinheiro no bolso? O SicoobCred Ano Novo é a linha de crédito perfeita para você! Com ela, você pode financiar suas contas de início de ano como material e matrícula escolar, IPTU, IPVA, dentre outros, sem burocracia.



SicoobCred Leão: Essa linha de crédito é para você que quer antecipar o recebimento da restituição do Imposto de Renda Pessoa Física. Tudo bem rápido e sem burocracia. As taxas e condições o Sicoob Crediara foram feitas sob medida, não é necessário comprovar a finalidade do empréstimo; e valor é creditado na sua conta corrente.



SicoobCred Gado em Leilão: Essa linha de crédito é perfeita para você, Produtor Rural, ou você, que participa de Leilões de Gado. Com as melhores taxa do mercado e condições exclusivas, feito sob medida para seu agronegócio.



SicoobCred Veículos Leves: Conquiste seu veículo novo com parcelas que cabem no seu bolso! Com o SicoobCred Veículos Leves, você pode realizar o sonho do veículo 0 km ou usado, seja ele carro ou moto, de qualquer marca e modelo, e ainda pode escolher o prazo mais adequado para pagar.



SicoobCred Máquinas e Equipamentos: Com o Sicoob Crediara, você moderniza o seu negócio e amplia seus horizontes! Financie máquinas e equipamentos de pequeno porte com taxas e condições feitas sob medida para você e seu negócio.

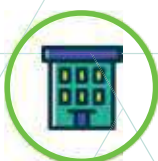

SicoobCred Material de Construção: Financie tudo o que você precisa para a sua obra: construa, reforme ou amplie o imóvel dos seus sonhos! Com o Financiamento SicoobCred Material de Construção, você pode construir, ampliar ou reformar e ainda aproveitar taxas de juros especiais, e o crédito pode ser feito na sua conta ou diretamente para o fornecedor.



SicoobCred Rural: O Sicoob Crediara disponibiliza soluções que atendem tanto a agricultura familiar quanto a empresarial. Seja para cobrir despesas do ciclo produtivo, fazer investimentos ou se você simplesmente necessita de recursos para apoiar o seu agronegócio.



SicoobCred Tecnologia Sustentável: Adquira materiais e equipamentos para promoção da tecnologia sustentável; bem como na cobertura de mão de obra para instalá-los.



SicoobCred Simples: No Sicoob Crediara, você tem acesso a uma linha de crédito exclusiva, com contratação simples e sem burocracia.



SicoobCred Capital de Giro: Essa linha de crédito é ideal para suprir as demandas de caixa do seu empreendimento, no curto, médio e longo prazos.



Antecipação de Recebíveis: A Sipag é a solução do Sicoob Crediara para permitir aos associados realizar vendas aceitando pagamentos por meio de cartões de débito e crédito de qualquer emissor. E o Sicoob Crediara permite que o estabelecimento comercial antecipe o recebimento das vendas realizadas por meio de cartão de crédito à vista ou parcelado loja.



Pré Aprovado: O Sicoob Crediara sabe que imprevistos e emergências aparecem a qualquer hora, e está preparado para cooperar com você nos dois casos! Para cobrir despesas inesperadas e emergenciais, conte com o Crédito Pré-Aprovado Sicoob Crediara. A contratação é rápida e o dinheiro é transferido na hora para sua conta corrente. Tudo simples e fácil. Além do mais, é você quem decide o número de parcelas e a data de vencimento.



Cheque Especial: Você tem um crédito disponível na sua conta-corrente, com as taxas de juros mais competitivas do mercado e feito para ser utilizado em curto período. O Cheque Especial é uma boa opção para cobrir aquelas despesas extras emergenciais.



Cheque Empresarial: O Sicoob Crediara tem um "saldo extra", para sua empresa, que pode o utilizar quando não possuir saldo disponível na conta corrente para débitos: o cheque empresarial, com as melhores taxas.



Cartão de Crédito: Perfeito para qualquer situação do seu dia a dia, o cartões de crédito do Sicoob Crediara simplificam todas as compras do seu cooperado, sem precisar de dinheiro. Ainda contam com a comodidade de ter um app prontinho para ajudar a controlar os gastos, fazer transferências e saques digitais.

MERGULHE
FUNDO NOS
SEUS PONTOS
COOPERA
E VEJA COMO
ELES VALEM
MAIS.



Baixe o
App Coopera
ou acesse
[shopcoopera
.com.br](https://shopcoopera.com.br)

4

RELATÓRIO SOCIAL



JANEIRO

Sicoob Crediara realiza reunião geral online com colaboradores

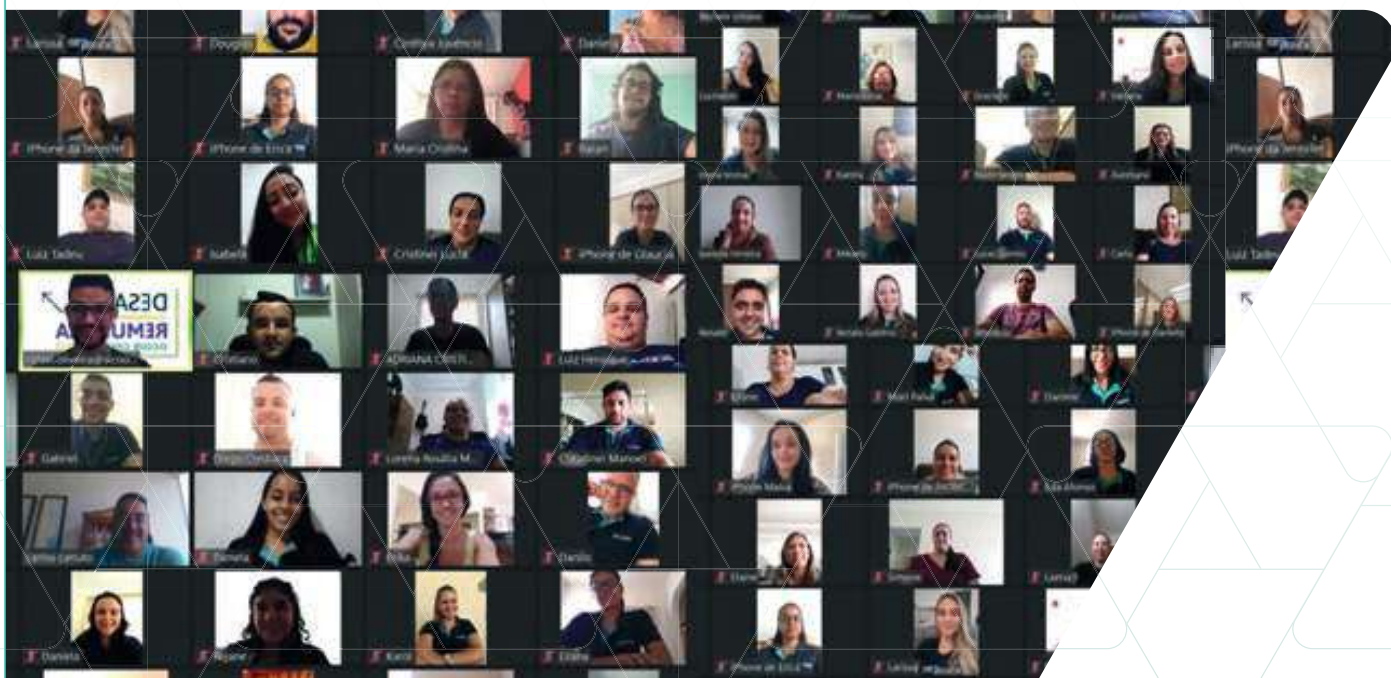

O Sicoob Crediara realizou no sábado, 9 de janeiro, das 8:30h às 12h, a sua primeira reunião geral de 2021, que aconteceu online, via aplicativo MOOB. A reunião foi mediada pelos Gerentes Táticos e Diretoria Executiva da cooperativa e o foco foi o alinhamento dos objetivos sistêmicos e do Planejamento estratégico – SICOOB CCS, CREDIMINAS E CREDIARA.

Na ocasião as metas e mudanças na remuneração variável também foram apresentadas, juntamente com: objetivos da cooperativa para a CNV 2021, orçamento e números projetados para o período e a nova metodologia de cálculo para alcance da Remuneração Variável dos colaboradores.

COMODIDADE E PROTEÇÃO
NA PALMA DA MÃO



SEGURO
EMPRESARIAL
NO APP SICOOB



Ter uma empresa segura sempre foi
o melhor negócio, mas nunca foi tão fácil.

Acesse o App Sicoob e contrate.

FEVEREIRO

Sicoob Crediara realiza CrediEncontro virtual



PARCERIA



No sábado, 06 de fevereiro, o Sicoob Crediara realizou, seu tradicional encontro semestral com seus colaboradores. Na ocasião, apresentou-se o fechamento do resultado semestral e os números para o próximo período, além de realinhar objetivos e capacitar a equipe para o melhor atendimento diário aos associados.

Excepcionalmente, o CrediEncontro aconteceu completamente online, e contou com a participação de 103 profissionais, que das 08:00 às 12:00h, no conforto e segurança de seus lares, assistiram há explanação dos Desafios e Cenário Econômico, feito pelo Diretor de Negócios, Carlos Canuto e dos Números Estratégicos – Potencial de Praças, Divulgação da PLR e Premiações, apresentado pelo Gerente de Negócios, Rafael Victor.

Para encerrar o evento, Luciano e Luciana Heringer, ministraram on-line, via aplicativo MOOB, uma palestra com tema Produtividade, Foco, Mindset de Crescimento e Autorregulação. Na oportunidade, pautou-se também a importância da disciplina, motivação, gestão de tempo e objetivos, além da proposta de uma auto reflexão a equipe sobre esforço e comprometimento.

O Sicoob Crediara ressalta a importância da capacitação e transparência de seus números, juntamente com o alinhamento de informações para uma melhor performance de seus colaboradores nos serviços prestados aos associados e comunidade que estão inseridas.



Sicoob Crediara é eleita pela terceira vez consecutiva a melhor cooperativa de Araxá



Sicoob Crediara, que há 30 anos está presente no cenário cooperativista de Araxá, Ibiá, Tapira, Perdizes, Santa Juliana, Nova Ponte e Pedrinópolis, foi reconhecida, através de votação popular online, como a melhor Cooperativa de Crédito de Araxá 2020 pelo prêmio TopUai.

Prezando pela segurança e bem-estar da comunidade, cooperados e equipe de profissionais, a cerimônia de entrega aconteceu no dia 26 de fevereiro na recém inaugurada Agência de Negócios do Sicoob Crediara, e contou com a participação apenas do Presidente do Conselho de Administração Vitor Hugo Gomes, do Vice Presidente Dário Pereira de Carvalho, da gerente e do agente de atendimento da Agência de Negócios, Patrícia Reis e Filipe Bergman respectivamente.



**AGORA VOCÊ PODE INVESTIR
EM LCA E MULTIPLICAR SEU
CAPITAL DE ONDE ESTIVER.**

*Informe-se sobre a disponibilidade deste produto na sua cooperativa.
** Fundo Garantidor do Cooperativismo de Crédito até o valor de R\$250 mil por CPF ou CNPJ.



MARÇO

Com palestra de Hortencia e sorteios, Sicoob comemora Dia Internacional da Mulher



Com palestra de Hortencia e sorteios, Sicoob comemora Dia Internacional da Mulher. Em comemoração ao Dia Internacional da Mulher, o Sicoob vai promover, no dia 8 de março, às 19h, um bate-papo virtual com um dos maiores nomes do esporte feminino brasileiro: uma ex-jogadora de basquete Hortencia Marcari. Cooperados e funcionários acompanham a palestra com o tema “Mulheres que Inspiram” via YouTube.

Mas a ação não para por aí: uma conversa também vai gerar um prêmio bastante cobiçado pelos amantes de tecnologia. Isso porque no dia 08 maio, haverá o sorteio de uma Alexa 4ª geração, aparelho que auxilia na automatização de casa, para quem assistir a palestra do ex-atleta. Entre suas funções, estão a reprodução de músicas, previsão do tempo, leitura de notícias e interação com outros dispositivos inteligentes, como lâmpadas, controles remotos, geladeiras e smart TVs.

De acordo com Guilherme Ciarrochi Ferreira, diretor comercial da Sicoob Seguradora, Hortencia foi escolhida para conversar com as cooperadas e funcionárias com base em sua trajetória de vida e carreira. “Ela inspirou e transformou uma geração de mulheres, dando foco ao esporte feminino”, explica.

O executivo também acredita que o basquete é um esporte que fala diretamente sobre o treinamento, afinal, ninguém entra em quadra sozinho e o cuidado com os colegas é peça fundamental para o sucesso de atletas.



O poder está em suas mãos! Sicoob Crediara realiza palestra em celebração as mulheres.

Em celebração ao mês Internacional da Mulher, o Sicoob Crediara apresentou a palestra 'Os cinco poderes de uma mulher maravilha', ministrada por Ana Paula Paixão. O evento foi transmitido no canal do Youtube e Instagram da cooperativa e contou com mais de 200 participantes.



Escolha Viver Bem.

Escolha o plano de previdência Multi-Instituído.

- Taxa de administração reduzida.
- Cobertura dos riscos por morte ou invalidez.
- Benefício fiscal desde a adesão.

Previdência do Sicoob.
Porque o seu futuro
começa agora.

Fale com seu gerente ou saiba mais em www.sicoob.com.br.

CENTRAL DE ATENDIMENTO SICOOB:

Capitais e regiões metropolitanas: 4000 1111 - Demais regiões: 0800 642 0000 | atendimento 24 horas - Deficientes auditivos ou de fala: 0800 940 0458 de segunda a sexta das 8h às 20h - Ouvidoria: 0800 725 0996 | de segunda a sexta das 8h às 20h - ouvidoriasicoob.com.br



Sicoob Crediara realiza Pré Assembleia online

Em 30 de março, o Sicoob Crediara realizou sua Pré Assembleia online, contemplando os cooperados de Araxá Ibiá, Nova Ponte, Santa Juliana, Tapira, Perdizes e Pedrinópolis.

A Pré-Assembleia de 2021 foi realizada via aplicativo Sicoob MOOB, e teve participação restrita aos associados, tendo início 19h. Na ocasião, o Presidente do Conselho de Administração - Vitor Hugo Gomes e o Diretor de Negócios - Carlos Canuto, apresentaram os resultados alcançados pela cooperativa no exercício de 2020 e sua respectiva evolução.



ABRIL

Sicoob Crediara realiza AGO online, por meio do aplicativo MOOB

Em 15 de abril, o Sicoob Crediara realizou sua Assembleia Geral Ordinária de forma digital, por meio do aplicativo Sicoob Moob, em terceira e última convocação às 18h30.

Com foco em preservar a saúde, bem-estar e segurança de seus cooperados, delegados, conselheiros e funcionários, a comissão organizadora foi composta apenas por seis profissionais do Sicoob Crediara.

Antes da assembleia, houve um intenso com os 150 delegados, que representam os associados do Sicoob Crediara, no qual a comissão organizadora os apresentou o aplicativo Sicoob Moob e suas funcionalidades. Realizou-se também eventos testes, nos quais os delegados participaram de assembleias simuladas, para colocarem em prática aquilo que aprenderam.

A Assembleia foi conduzida pelo Presidente do Sicoob Crediara, Vitor Hugo Gomes, e pelos conselheiros de administração. Mais de 100 delegados participaram das discussões dos itens das ordens do dia.



MAIO

Resultados do exercício são distribuídos na Conta Corrente dos cooperados do Sicoob Crediara

Em decisão inédita, na segunda-feira, 24 de maio, o Sicoob Crediara realizou a distribuição das “sobras” de 2020 aos seus cooperados conforme deliberado em ASSEMBLEIA GERAL ORDINÁRIA.

Diante do cenário econômico enfrentado, o SICOOB CREDIARA cumpriu com o seu papel de promover justiça financeira e prosperidade, e distribuiu pela primeira vez na cooperativa parte do resultado em CONTA CORRENTE de seus cooperados.

Especificamente, o valor de **R\$ 1.015.180,52** (hum milhão, quinze mil, cento e oitenta reais e cinquenta e dois centavos) foi destinado em CONTA CORRENTE dos COOPERADOS.

O Sicoob Crediara foi a única cooperativa de Araxá e região a distribuir

R\$ 1.015.180,52

na conta corrente de seus cooperados!



 **SICOOB** 30 ANOS
Crediara

JUNHO

Cooperados do Sicoob Crediara elegem os 150 delegados que os representarão

O Sicoob Crediara realizou, no mês de junho, as eleições para delegados dos grupos seccionais, que representarão todos os cooperados nas tomadas de decisão e demais assuntos de interesse.

O processo de votação ocorreu de forma DIGITAL, por meio do aplicativo Sicoob Moob, e os 150 delegados eleitos por voto direto darão voz e representarão democraticamente os associados de sua região nas Assembleias Gerais do Sicoob Crediara durante 4 anos.

COOPERADO, ATENÇÃO PARA A DATA DAS VOTAÇÕES

Sicoob Crediara Perdizes: 24/06/2021
Sicoob Crediara Pedrinópolis: 24/06/2021
Sicoob Crediara Ibiá: 25/06/2021
Sicoob Crediara Tapira: 25/06/2021
Sicoob Crediara Araxá - Sede: 28/06/2021
Sicoob Crediara Araxá - Centro: 28/06/2021
Sicoob Crediara Araxá - Urciano Lemos: 28/06/2021
Sicoob Crediara Santa Juliana: 29/06/2021
Sicoob Crediara Nova Ponte: 29/06/2021

POSSE: 30/06/2021

SICOOB
Crediara

JULHO

4 mil toneladas de alimentos foram arrecadadas pelo Sicoob Crediara no Dia C

O Sicoob Crediara promoveu no mês de junho a campanha de arrecadação de alimentos não perecíveis, com o objetivo de promover a solidariedade e a responsabilidade social.

A ação, que faz parte do Dia de Cooperar – Dia C, aconteceu simultaneamente em Araxá, Ibiá, Tapira, Perdizes, Pedrinópolis, Nova Ponte e Santa Juliana, e contou com a cooperação de toda a equipe do Sicoob Crediara.

Neste período nossas agências receberam 4.022 quilos de alimentos doados por cooperados, não cooperados, funcionários, diretoria e conselho de administração do Sicoob Crediara.

No sábado dia 03 de julho, “Dia C”, a equipe do Sicoob Crediara fez a distribuição dos itens arrecadados às famílias carentes em suas respectivas cidades de atuação, e, em Araxá os itens foram doados ao SOS – Serviço de Obras Sociais e ao Chicão, entidades estas que auxiliam famílias necessitadas.





Sicoob Crediara realiza II CrediEncontro Virtual 2021



A segunda edição do CrediEncontro 2021 aconteceu no último sábado de julho, dia 31, via aplicativo MOOB. Na ocasião, apresentou-se o fechamento do resultado semestral e números para o próximo período, além da promoção do realinhamento dos objetivos e reflexão acerca do Trabalho Produtivo x Trabalho Improdutivo.

Com formato completamente online, o CrediEncontro contou com a participação de 98 profissionais, que das 08:00 às 12:00h, no conforto e segurança de seus lares, ouviram a palavra do Presidente do Conselho de Administração do Sicoob Crediara, Vitor Hugo Gomes, assuntos de interesse da Diretoria Administrativa e apresentação dos novos profissionais integrantes da equipe.

Na ocasião, a Diretoria de Negócios fez abordagem sobre inovação no Sistema Financeiro, e explanação dos números estratégicos, a evolução expressiva alcançada no 1º semestre e, os desafios para o 2º Semestre, além da divulgação dos resultados das campanhas já realizadas e premiações.

Para proporcionar um momento de interação e união, a cooperativa enviou a cada um de seus profissionais um kit café da manhã, e para encerrar o evento, Claudia Moura, ministrou on-line, via aplicativo MOOB, uma palestra com tema Trabalho Produtivo x Trabalho Improdutivo.

AGOSTO

Gerente de Negócios do Sicoob Crediara é destaque no COOPSPORTES 2021



Excepcionalmente, o COOPSPORTES 2021, teve sua edição 100% com foco em jogos digitais: as quadras, os tabuleiros, a pista e a torcida foram on-line, mas a emoção e o gostinho da vitória continuam os mesmos.

Rafael Victor de Oliveira, Gerente de Negócios do Sicoob Crediara, foi o segundo colocado no River Rade, game onde o jogador deve controlar um jato rio acima em uma tentativa de destruir pontes que são vitais para o inimigo.

**UMA SIMPLES
SUBSTITUIÇÃO
PODE MUDAR
O JOGO.**

**SAIA DO BANCO
E VENHA PARA
O SICOOB.**

Baixe o App Sicoob e abra a sua conta



SICOOB
Crediara

Cooperado do Sicoob Crediara é contemplado na premiação PPR



O cooperado Sicoob Crediara – Unidade Nova Ponte, Sávio dos Reis, tirou a sorte grande na Campanha de Seguro de Proteção Perda e Roubo (PPR), com prêmio bruto no valor de R\$ 5.000,00.

Sávio, que é cooperado do Sicoob Crediara desde 2007, se surpreendeu com a premiação: “o Sicoob Crediara é hoje a minha principal instituição financeira, e eu nunca havia ganhado nenhuma premiação do tipo. Quando a cooperativa entrou em contato comigo e pediu que fosse até a agência, não imaginei que seria para isso. Fiquei muito feliz com essa premiação, que chegou em boa hora”, declara.

A campanha funciona da seguinte maneira: ao solicitar um cartão Sicoobcard, os cooperados podem contratar, com uma pequena parcela adicional, o Seguro de Proteção Perda e Roubo (PPR), e ainda concorrer a uma premiação de R\$ 5 mil, com sorteios mensais.

O PPR oferece proteção contra perda, roubo, clonagem e utilização do Sicoobcard em situação de coação, além de assegurar o ressarcimento em até 72 horas, considerando a data/hora do bloqueio do cartão.

Ao realizar a liberação de um cartão, apresente todos os benefícios do PPR aos nossos cooperados.

SETEMBRO

Cooperada Sicoob Crediara é contemplada na promoção Poupança Premiada

A poupadora do Sicoob Crediara – Santa Juliana, Genaria José de Souza foi contemplada no 2º sorteio semanal dos 5 vale poupanças, e ganhou R\$ 2 mil na promoção Poupança Premiada Sicoob 2021.

Estavam aptos a participarem da promoção pessoas jurídicas e físicas maiores de 18 (dezoito) anos ou menores (devidamente representados por seus responsáveis legais: pai, mãe, tutor ou detentor de guarda judicial), domiciliados em território nacional, associados ou não do Sicoob Crediara que, durante o período da promoção pouparam R\$200,00 e realizaram seu cadastro no site www.sicoob.com.br/web/poupancapremiada2021.



OUTUBRO

Sicoob Crediara realizou 2ª Semana de Negócios

O Sicoob Crediara realizou, entre os dias 22 e 29 de outubro, a 2ª Semana de Negócios. Na ocasião, o Sicoob Crediara disponibilizou aos seus cooperados linhas de crédito com condições imperdíveis com intuito gerar oportunidades de negócios.

Ofertou-se também linhas de crédito e indicações dos parceiros, sendo o Sicoob Crediara o elo entre o cooperado e a empresa, e as linhas de crédito a opção de financiamento para as operações.

Foram disponibilizadas linhas de crédito para veículos, tecnologia sustentável, máquinas e equipamentos, custeio agropecuário, material de construção e capital de giro fácil, e a 2ª Semana de Negócios aconteceu em Araxá, Ibiá, Nova Ponte, Pedrinópolis, Perdizes, Tapira e Santa Juliana, com horário de funcionamento especial no sábado 23 de outubro para melhor atender aos cooperados.

22 A 29 DE OUTUBRO

SICOOB
Crediara

2ª SEMANA DE NEGÓCIOS

0,89% a.m. **VEÍCULOS**

0,79% a.m. **TECNOLOGIA SUSTENTÁVEL**

0,75% a.m. **CUSTEIO AGROPECUÁRIO**

0,75% a.m. **MÁQUINAS E EQUIPAMENTOS**

1,45% a.m. **MATERIAL DE CONSTRUÇÃO**

1,49% a.m. **CAPITAL DE GIRO FÁCIL**

22 A 29 DE OUTUBRO

SICOOB
Crediara

2ª SEMANA DE NEGÓCIOS

0,89% a.m. **VEÍCULOS**

0,79% a.m. **TECNOLOGIA SUSTENTÁVEL**

0,75% a.m. **CUSTEIO AGROPECUÁRIO**

22 A 29 DE OUTUBRO

SICOOB
Crediara

2ª SEMANA DE NEGÓCIOS

0,75% a.m. **MÁQUINAS E EQUIPAMENTOS**

0,79% a.m. **MATERIAL DE CONSTRUÇÃO**

1,49% a.m. **CAPITAL DE GIRO FÁCIL**



Sicoob Crediara realiza AGE para reforma parcial do Estatuto Social

O Sicoob Crediara realizou no dia 28 de outubro sua Assembleia Geral Extraordinária, de forma digital, por meio do aplicativo Sicoob Moob, em terceira e última convocação às 18h30.

Nos dias 26 e 27 de outubro, realizaram-se eventos testes com os delegados no qual apresentamos o aplicativo Sicoob Moob, suas funcionalidades e simulados práticos para preparar os representantes para a AGE.

A Assembleia Geral Extraordinária teve como objetivo deliberar sobre a reforma parcial do Estatuto Social do Sicoob Crediara: Art. 8, sendo este aprovado por 98% dos delegados presentes.

A AGE foi conduzida pelo Presidente do Sicoob Crediara, Vitor Hugo Gomes, e pelo Diretor de Negócios, Carlos Canuto. O evento contou com a presença de 76 delegados na transmissão, e estes participaram das discussões do item da ordem do dia.

Reforma Parcial do Estatuto Social

| | |
|-----------------|-----------|
| Votos "Sim" | 83 |
| Votos "Não" | 01 |
| Abstenção | 01 |
| Votos pelo MOOB | 85 |
| Total de votos | 85 |

Reforma Parcial do Estatuto Social aprovada.



NOVEMBRO

Sicoob Crediara promove Semana ENEF 2021 - Instituto Sicoob



O Sicoob Crediara participou da Semana Nacional de Educação Financeira (Semana ENEF), uma iniciativa do Fórum Brasileiro de Educação Financeira (FBEF) que desde 2014 acontece anualmente e tem a finalidade de promover ações de educação financeira no país.

A oitava edição da Semana ENEF aconteceu entre 08 e 14 de novembro de 2021, e o Sicoob Crediara, representado pelo Gerente de Comercial Maurilo Vinhal e pelo Gerente de Investimento Leandro Santos, realizou duas palestras na Escola Estadual Loren Rios Feres.

As palestras, realizadas no dia 08 e 09 de novembro, contaram com quase 20 participantes e tiveram como objetivo promover a educação financeira.

Leandro Mota Santos declara: “A educação financeira é fundamental para o progresso da sociedade e da economia de um país. Um dos objetivos das cooperativas é promover a educação financeira e o interesse pela comunidade, assim o Sicoob Crediara através desta palestra sobre o tema educação financeira auxiliou aos estudantes a gerir melhor seus salários e bens, como passará a entender melhor sobre economia e mercado. Pessoas educadas financeiramente conseguem ter uma consciência mais ampla e firmeza diante dos impulsos quando o assunto é o seu orçamento pessoal, atravessando o cotidiano já cheio de obstáculos e adversidades sem preocupações desnecessárias e níveis de estresse que comprometem os seus relacionamentos pessoais”.



Sicoob Crediara celebra 30 anos de cooperação

Fundado em 25 de outubro de 1989 e iniciando suas atividades no dia 25 de novembro de 1991, o Sicoob Crediara celebrou, entre outubro e novembro, seus 30 anos de atividades.

Ao longo dos 30 dias, a cooperativa relembrou os princípios do cooperativismo, os feitos sociais da Crediara e seus impactos financeiros. Além disso, foi realizada uma live no dia 25 de novembro, com a banda 100% caipira, evento esse no qual o vídeo celebrativo de 30 anos, onde alguns associados contaram de que forma o Sicoob Crediara transformou suas vidas e negócios com seu cooperativismo nesses 30 anos de história.



**ACESSE O VÍDEO ATRAVÉS
DO QR CODE AO LADO**

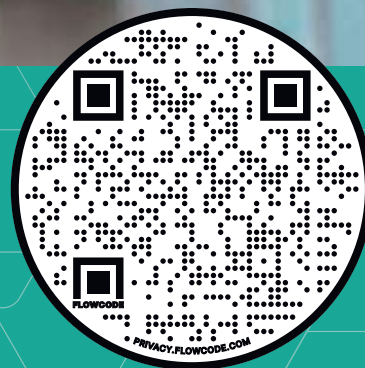

DEZEMBRO

Sicoob Crediara inaugura Agência de Negócios - Av Imbiara



O Sicoob Crediara realizou no dia 06 de dezembro, às 8h, a inauguração de sua segunda Agência de Negócios, em Araxá. Excepcionalmente, prezando pela segurança e bem estar da comunidade, cooperados e equipe de profissionais, a cerimônia foi transmitida exclusivamente nos canais do Youtube, Facebook e Instagram da cooperativa.

Participaram do evento o Presidente do Conselho de Administração, Sr. Vitor Hugo Gomes; os Diretores Executivos, Carlos Canuto e Flávia Gomes; o Gerente Comercial e Gerente Administrativo, Maurilo Vinhal e José Batista Martins, respectivamente; e a gerente da Agência de Negócios, Lorena Felix.

A Agência de Negócios foi inaugurada com o intuito de aproximar o Sicoob Crediara da comunidade: a agência localizada na Avenida Imbiara conta com uma estrutura planejada para o melhor atendimento aos cooperados, atuando na geração de negócios através de um conceito inovador de atendimento. Além, é claro, de proporcionar um atendimento personalizado, maior conforto, comodidade e segurança aos nossos cooperados, com foco em Empresários, Empreendedores, Profissionais Liberais, Pessoa Física e Produtor Rural da região.

A cerimônia de abertura está disponível no canal do Youtube, IGTV e Facebook do Sicoob Crediara.



Sicoob Crediara realiza entrega de alimentos para instituições de obras sociais e famílias carentes



Nos dias 23 e 30 de dezembro o Sicoob Crediara realizou a destinação das doações recebidas durante o período da campanha Fim de Ano Solidário realizada no mês de dezembro.

As doações puderam ser feitas em alimentos não perecíveis ou via PIX, cujo valor arrecadado foi utilizado para adquirir cestas básicas.

No total foram destinadas às instituições sociais e famílias carentes mais de 150 cestas básicas que foram arrecadadas nas agências da cooperativa.

Em Araxá as doações foram destinadas à Associação de Obras Sociais Augusto Lima que realiza ações como a casa da sopa, montagem e doação de cestas básicas e alimentos diversos, realização de bazar e doação de roupas e sapatos, confecção e doação de fraldas geriátricas e assistência a comunidade carente em geral.

Em Tapira as doações foram entregues na Associação Corrente do Bem que atende famílias necessitadas com a doação de alimentos. As doações em Pedrinópolis foram direcionadas a famílias carentes cadastradas na secretaria social do município. Assim também foram feitas as destinações nos municípios de Ibiá e Santa Juliana entregando as doações diretamente para famílias carentes da cidade. As arrecadações do município de Perdizes foram destinadas para APAE e para Obras Assistenciais Casa de Maria. Em Nova Ponte as arrecadações foram entregues na Paróquia de São Miguel Arcanjo que realiza a distribuição de cestas diretamente nas casas das famílias necessitadas da cidade.





Não podemos deixar de destacar que a realização desta campanha só foi possível graças a participação de nossos cooperados e colaboradores que se engajaram e abraçaram esta causa.

Ações como essa realizada pelo Sicoob Crediara que estão alinhadas ao 7º princípio do cooperativismo, interesse pela comunidade, mostram a importância da nossa cooperativa para a sociedade, pois além de trabalhar com o propósito de conectar pessoas para promover justiça financeira, também conectamos pessoas para fazer o bem.



Mais que uma escolha FINANCEIRA.

Fazer parte do Sicoob é mais que contar com soluções financeiras completas e taxas mais justas. É participar dos resultados e contribuir com a sua comunidade por meio da cooperação.

Com os benefícios do cooperativismo,
fica fácil escolher a sua instituição financeira.



CONHEÇA OS MOTIVOS PARA SE ASSOCIAR E ABRIR SUA CONTA EM:
[SICOOB.COM.BR/MAISQUEUMAESCOLHA](https://sicoob.com.br/maisqueumaescolha)

CENTRAL DE ATENDIMENTO: Capitais e regiões metropolitanas: 4000 1111
Demais localidades: 0800 642 0000 | SAC 24 horas: 0800 724 4420
Ouvidoria: 0800 725 0996 - de seg. a sex., das 8h às 20h ouvidoriasicoob.com.br
Deficientes auditivos ou de fala: 0800 940 0458 - de seg. a sex., das 8h às 20h



 **SICOOB** 30 ANOS
Crediara

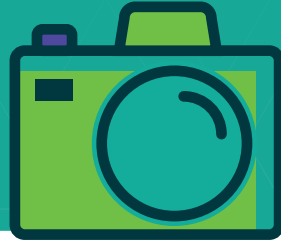

SICOOB
Crediara



**Veja todas as fotos de eventos e
ações dos 30 anos do
SICOOB Crediara.**

Acesse a área de notícias do nosso site

www.sicoobcrediara.com.br

ou nosso Instagram e Facebook

@sicoobcrediara

5

NÚMEROS DE DESENVOLVIMENTO



PATRIMÔNIO LÍQUIDO X CAPITAL SOCIAL X RESERVAS

Saldo Final do Patrimônio Líquido comparado ao saldo final do capital social

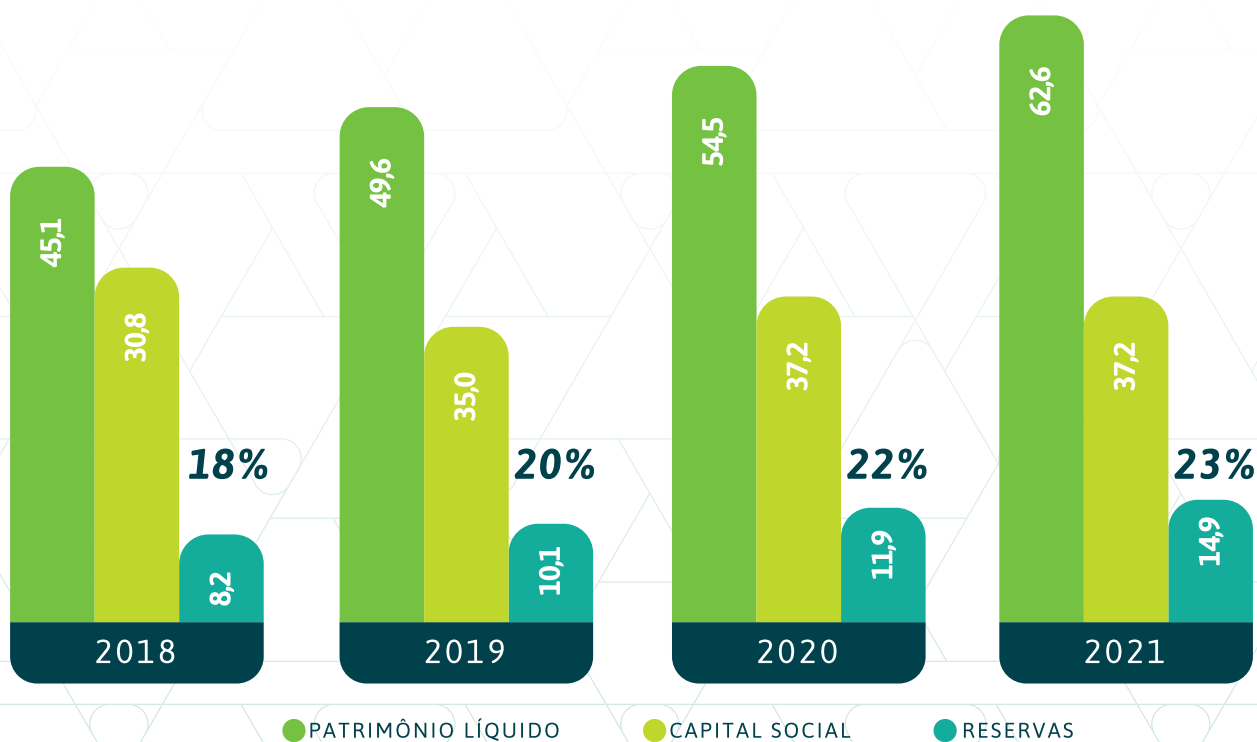

* EM MILHÕES DE REAIS

ATIVOS TOTAIS

Soma de todos os Negócios da Cooperativa

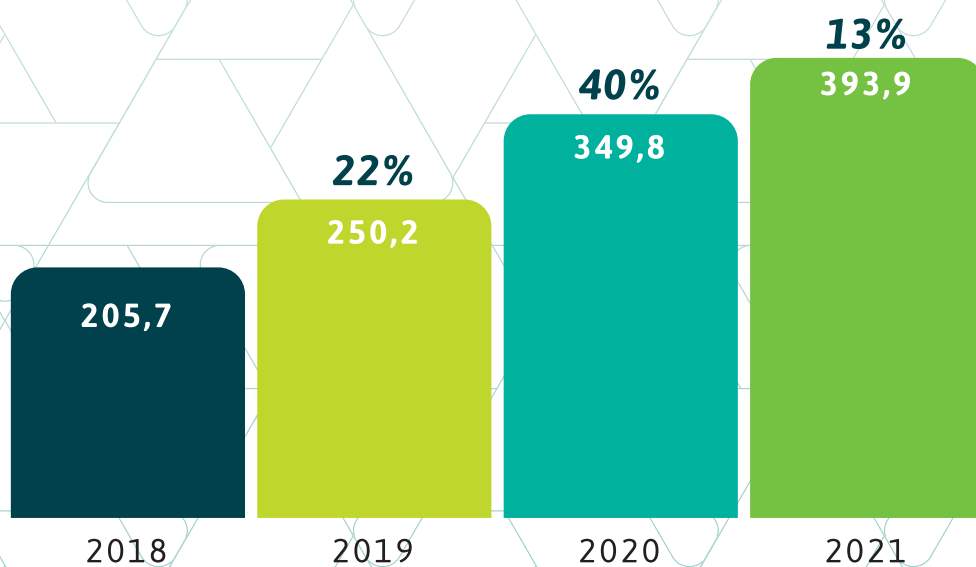

* EM MILHÕES DE REAIS

DEPÓSITOS TOTAIS

Totais de depósitos a vista e a prazo da Cooperativa

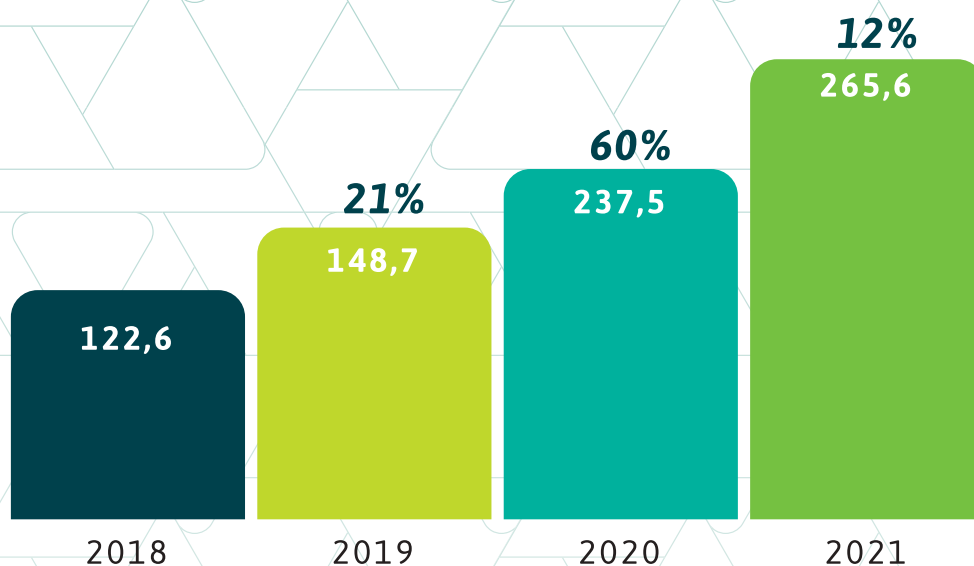

* EM MILHÕES DE REAIS

OPERAÇÕES DE CRÉDITO

Saldo final de todas as operações de crédito

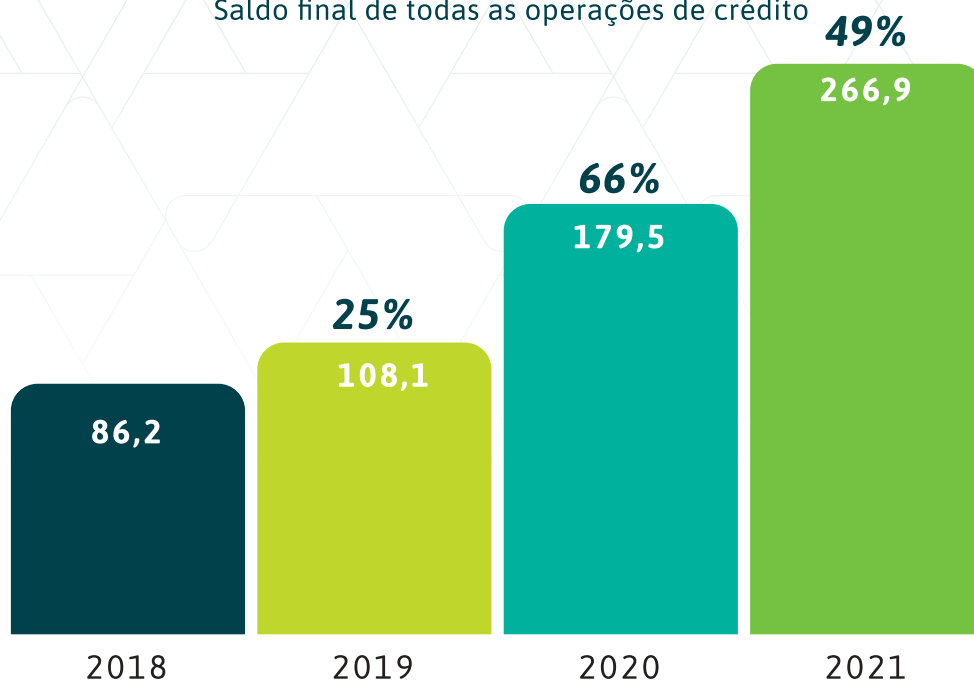

* EM MILHÕES DE REAIS

OPERAÇÕES DE CRÉDITO RURAL

Saldo total das operações de Crédito Rural

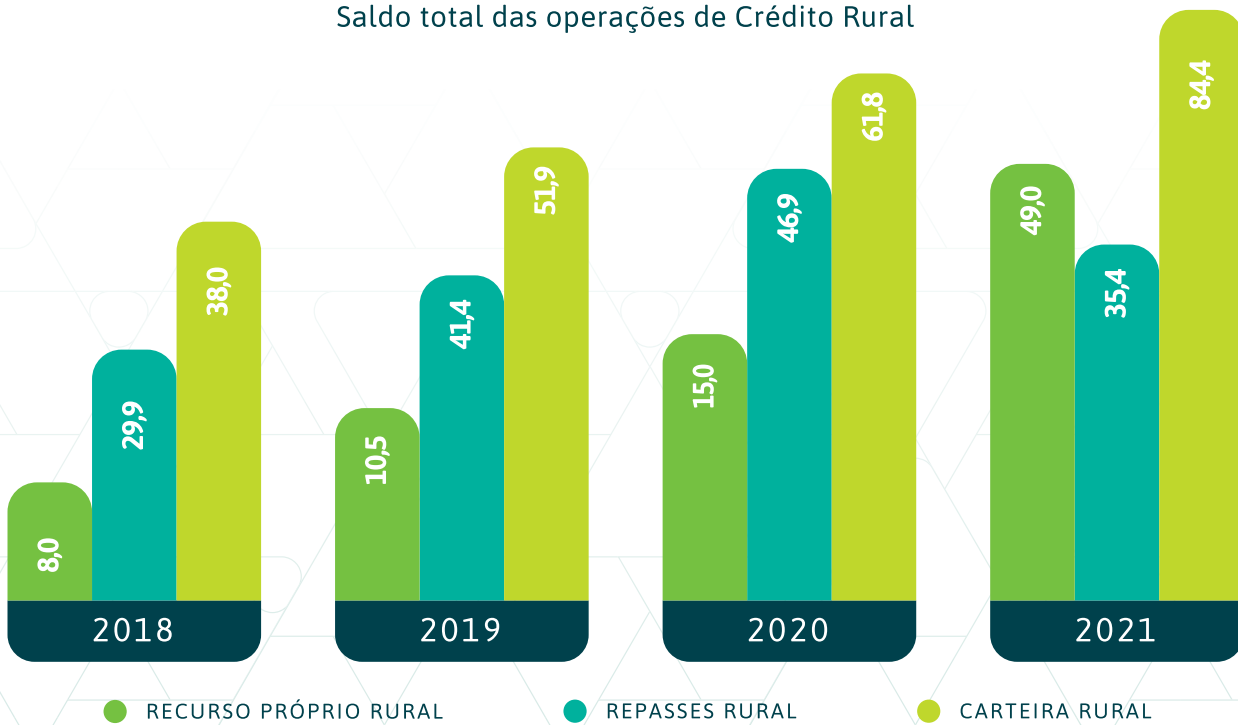

CRÉDITO COMERCIAL

Saldo total das operações de crédito CARTEIRA COMERCIAL

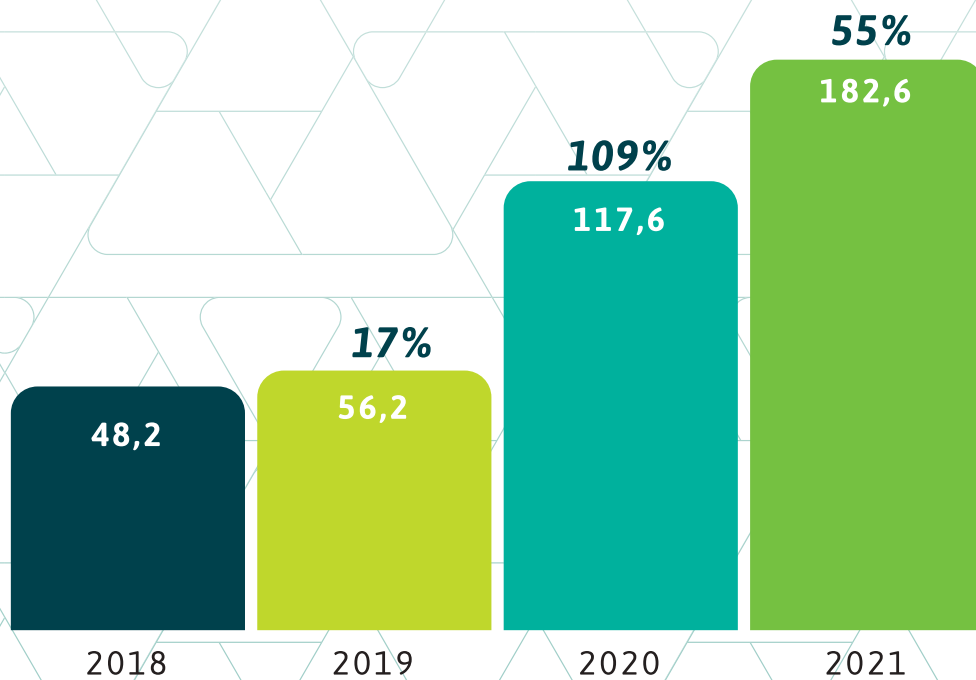

NÚMERO DE ASSOCIADOS

Quantidade total de associados

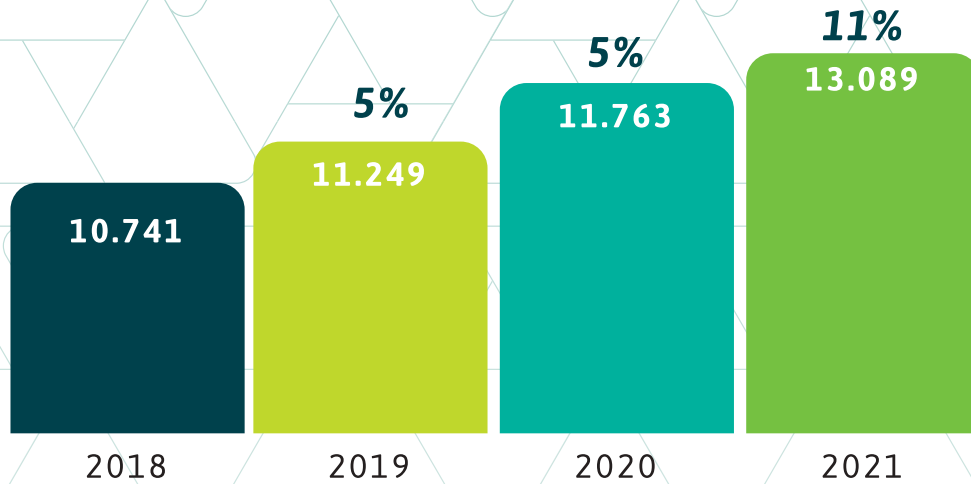

DEPÓSITOS DE POUPANÇA

Saldo final dos depósitos efetuados em contas poupança

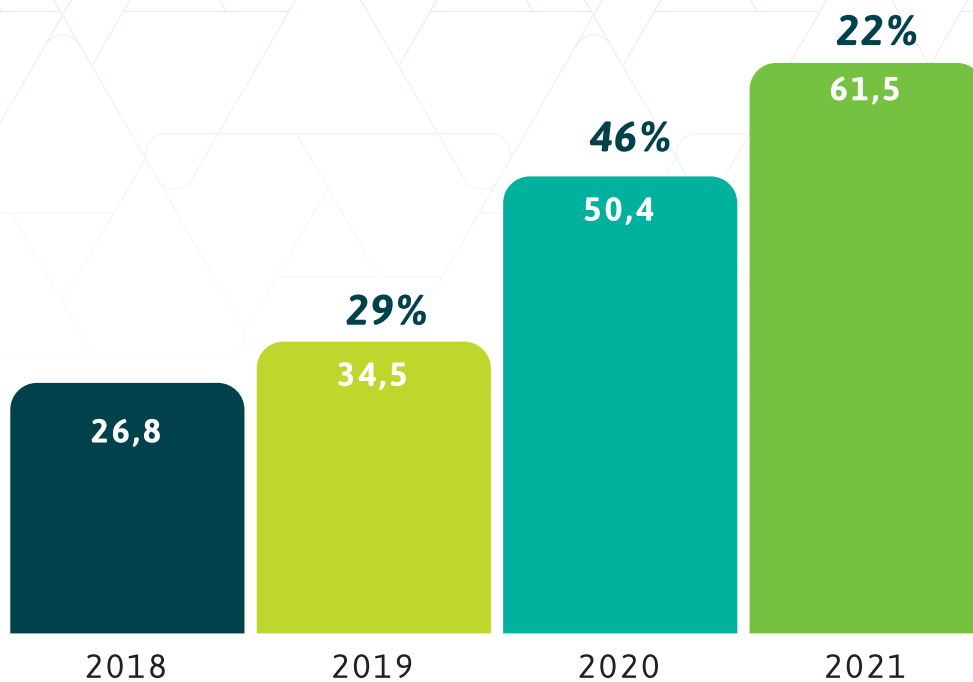



RESULTADOS

Sobras antes das destinações legais

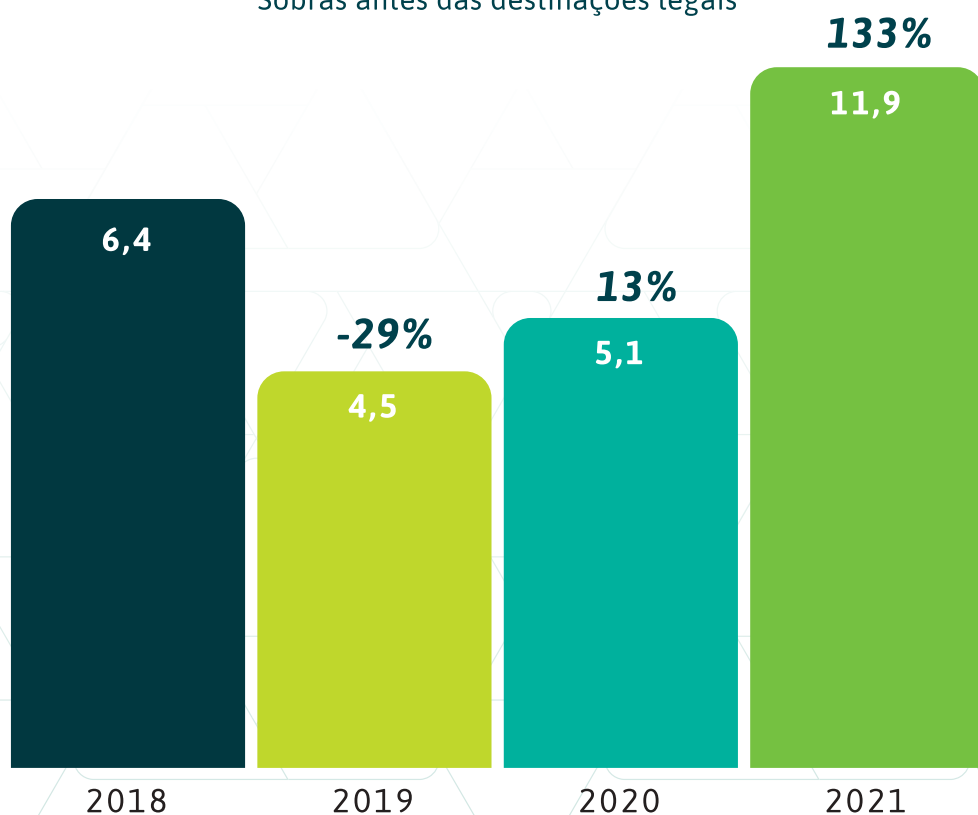

* EM MILHÕES DE REAIS

**SÓ QUEM
NASCEU NO
AGRO,
entende
DO SEU
negócio.**



Em um país gigante como o nosso, trabalhar no campo não é para amadores. Em algum momento você vai precisar de um parceiro, seja você pequeno, médio ou grande produtor. Somos uma das maiores redes de cooperação no campo, com mais de 3 mil pontos de atendimento. Estamos em muitos lugares, onde os bancos não estão. Por isso, precisamos modernizar, custear ou expandir sua produção. fale com a gente. Estamos aqui pra apoiar sua propriedade com propriedade.

Soluções do Sicoob para o Agronegócio.

- Pequeno, Médio e Grande Produtor
- Programas Agropecuários do BNDES
- Fundos Constitucionais
- Funcafé

Saiba mais: sicoob.com.br

Toni Roberto Gasparetto, produtor de grãos. Associado desde 2014.

SICOOB - Crédito Cooperativista
SICOOB - Crédito Cooperativista
SICOOB - Crédito Cooperativista
SICOOB - Crédito Cooperativista
SICOOB - Crédito Cooperativista
SICOOB - Crédito Cooperativista
SICOOB - Crédito Cooperativista
SICOOB - Crédito Cooperativista
SICOOB - Crédito Cooperativista
SICOOB - Crédito Cooperativista



**ATENDIMENTO
PELO WHATSAPP?**

**NO SICOOB,
AGORA VOCÊ TEM.**



Internet Banking

Realize suas transações de forma rápida e segura e tenha acesso a centenas de soluções financeiras pelo computador, contando com uma plataforma moderna e simples de usar.

App Sicoob Mapas

Calcule facilmente a área para financiamento do seu agronegócio e envie as informações à Plataforma de Crédito Rural (PCR) e ao Sistema de Operações do Crédito Rural e do Proagro (Sicor) de forma mais rápida, simples e segura.

App Sicoobcard

Controle os gastos do Sicoobcard, bloqueie e desbloqueie seu cartão, gere um cartão virtual para compras online, altere limites e faça a gestão dos cartões adicionais.

App Faça Parte

Associe-se à maior instituição financeira cooperativa do país e tenha acesso a produtos e serviços financeiros com vantagens especiais. Faça parte de um mundo onde você é essencial.

App Sicoob

Realize pagamentos, transferências e consultas pelo celular. Aproveite a comodidade da transferência digital, do saque digital e do depósito de cheques, além de diversas outras facilidades.

Investir nas melhores soluções para te atender de forma rápida e segura, garantindo o acesso aos serviços e às vantagens da sua cooperativa é uma prioridade para nós. Conheça todas elas e escolha a forma mais prática para realizar seus serviços financeiros.

Agência Digital do Sicoob Crediara promove a justiça e inclusão financeira



Com intuito de proporcionar a justiça e inclusão financeira, o Sicoob Crediara conta com uma Agência Digital, na qual busca promover a desburocratização e facilidade de acesso aos serviços e produtos financeiros da cooperativa, facilitando a inclusão de todos no sistema financeiro, promovendo a inclusão e viabilizando a utilização simplificada do dinheiro, o controle dos rendimentos, a poupança e até mesmo na realização de investimentos.

Na Agência Digital do Sicoob Crediara, os associados têm acesso a todos os serviços e produtos da cooperativa, e um relacionamento mais próximo do gerente, para que o atendimento ao cooperado seja feito de modo simples, rápido, confortável e econômico, com poucos cliques de distância entre o problema e a solução.

Outra vantagem da Agência Digital do Sicoob Crediara é a busca constante e contínua por inovação, contando com uma plataforma digital e aplicativos com canais interativos, para tornar a relação cooperado – gerência mais simples.

Ao se tornar um cooperado na Agência Digital do Sicoob Crediara, por meio do App Sicoob, você pode ser dono de uma cooperativa, participar dos resultados financeiros e fazer parte de um movimento que está transformando a vida de milhões de pessoas e seus lugares.

Abra sua conta sem sair de casa e aproveite todas as vantagens de ser um cooperado Sicoob Crediara. Tenha uma vida financeira mais justa!

Fale com seu gerente:
Agência Digital: (34) 99839-0779
Atendimento de **8h as 17h.**

Atendimento 24 horas
Alice – Assistente Virtual
(61) 4000-1111

Sicoob Crediara inova e adota novo modelo para Agências de Negócios



O Sicoob Crediara, com o objetivo de oferecer sempre o melhor atendimento ao seu cooperado e fomentar a economia das comunidades nas quais está inserido conta, atualmente, com três agências de negócios em Araxá: a primeira Agência de Negócio – Urciano Lemos, inaugurada em 2020, a segunda Agência de Negócio – Avenida Imbiara, inaugurada em 2021 e a terceira Agência de Negócio – Centro, que foi reinaugurada em 2022.

As agências de negócios do Sicoob Crediara atuam na geração de negócios através de um conceito inovador de atendimento, proporcionando atendimento personalizado, maior conforto, comodidade e segurança aos cooperados.

Com foco em Empresários, Empreendedores, Profissionais Liberais, Pessoa Física e Produtor Rural, as agências de negócios do Sicoob Crediara buscam promover a expansão, aumento e democratização do acesso aos recursos financeiros.

Confira as vantagens das agências de negócio do Sicoob Crediara:

- Horários de atendimento diferenciados
- Localização mais estratégica, mais próxima do cooperado
- Estrutura moderna e na decoração aconchegante
- Uma estrutura planejada para o melhor atendimento aos cooperados

Nas Agências de Negócios do Sicoob Crediara, os cooperados podem: realizar a abertura de conta pessoa física, contratação de empréstimos, investimentos, seguros, consórcios e todos os tipos de negócios que uma agência tradicional faz, com exceção do atendimento convencional do setor de caixas.

6

BALANÇO PATRIMONIAL





RELATÓRIO DA ADMINISTRAÇÃO

Senhores Associados,

Submetemos à apreciação de V.S.as as Demonstrações Contábeis do exercício de 2021 da COOPERATIVA DE CREDITO DA REGIÃO DE ARAXA LTDA - SICOOB CREDIARA na forma da legislação em vigor.

1. Política Operacional

Em 2021 o SICOOB CREDIARA completou 30 anos, mantendo sua vocação de instituição voltada para fomentar o crédito para seu público-alvo, os cooperados. A atuação junto aos seus cooperados se dá principalmente através da concessão de empréstimos e captação de depósitos.

2. Avaliação de Resultados

No exercício de 2021, o SICOOB CREDIARA obteve um resultado de R\$ 11.156.346,91 representando um retorno sobre o Patrimônio Líquido de 16,40%.

3. Ativos

Os recursos depositados na Centralização Financeira somaram R\$ 94.944.506,57. Por sua vez a carteira de créditos representava R\$ 272.215.323,11.

A carteira de crédito encontrava-se assim distribuída:

| | | |
|--------------------|----------------|--------|
| Carteira Rural | 84.357.012,03 | 30,99% |
| Carteira Comercial | 187.858.311,08 | 69,01% |

Os Vinte Maiores Devedores representavam na data-base de 31/12/2021 o percentual de 17,92% da carteira, no montante de R\$ 48.794.211,94.

4. Captação

As captações, no total de R\$ 264.791.055,93, apresentaram uma variação de 11,79% em relação a dezembro de 2020.



As captações encontravam-se assim distribuídas:

| | | |
|-------------------|----------------|--------|
| Depósitos à Vista | 83.834.077,92 | 31,66% |
| Depósitos a Prazo | 149.440.495,16 | 56,44% |
| LCA | 31.516.482,85 | 11,90% |

Os Vinte Maiores Depositantes representavam na data-base de 31/12/2021 o percentual de 19,18% da captação, no montante de R\$ 51.383.052,85.

5. Patrimônio de Referência

O Patrimônio de Referência do SICCOOB CREDIARA era de R\$ 57.400.284,70. O quadro de associados era composto por 13.089 cooperados, havendo um acréscimo de 11,27% em relação a dezembro de 2020.

6. Política de Crédito

A concessão de crédito está pautada em prévia análise do propenso tomador, havendo limites de alçadas pré-estabelecidos a serem observados e cumpridos, cercado ainda a Singular de todas as consultas cadastrais e com análise do Associado através do "RATING" (avaliação por pontos), buscando assim garantir ao máximo a liquidez das operações.

O SICCOOB CREDIARA adota a política de classificação de crédito de sua carteira de acordo com as diretrizes estabelecidas na Resolução CMN nº 2.682/99, havendo uma concentração de 97,06% nos níveis de "AA" a "C".

7. Governança Corporativa

Governança corporativa é o conjunto de mecanismos e controles, internos e externos, que permitem aos associados definir e assegurar a execução dos objetivos da cooperativa, garantindo a sua continuidade, os princípios cooperativistas ou, simplesmente, a adoção de boas práticas de gestão.

Nesse sentido, a administração da Cooperativa tem na assembleia geral, que é a reunião de todos os associados, o poder maior de decisão.

A gestão da Cooperativa está alicerçada em papéis definidos, com clara separação de



funções. Cabem ao Conselho de Administração as decisões estratégicas e à Diretoria Executiva, a gestão dos negócios da Cooperativa no seu dia a dia.

A Cooperativa possui ainda dois empregados atuando como Agente de Controle Interno e Risco, supervisionados diretamente pelo Diretor responsável pelo gerenciamento contínuo de riscos, conforme previsto na Resolução CMN 4.606/17. Essa diretoria visa acompanhar a aderência aos normativos vigentes, seja interno e/ou sistêmico (COOPERATIVA CENTRAL DE CRÉDITO DE MINAS GERAIS LTDA - SICOOB CENTRAL CREDIMINAS e SICOOB CONFEDERAÇÃO), bem como aqueles oriundos da legislação vigente.

Os balanços da Cooperativa são auditados por auditor externo, que emite relatórios, levados ao conhecimento dos Conselhos e da Diretoria. Todos esses processos são acompanhados e fiscalizados pelo Banco Central do Brasil, órgão ao qual cabe a competência de fiscalizar a Cooperativa.

Tendo em vista o risco que envolve a intermediação financeira, a Cooperativa adota ferramentas de gestão. Para exemplificar, na concessão de crédito, a Cooperativa adota o Manual de Crédito, aprovado, como muitos outros manuais, pelo SICOOB CONFEDERAÇÃO e homologado pela Central.

Além do Estatuto Social, são adotados regimentos e regulamentos, entre os quais destacamos o Regimento Interno, o Regimento do Conselho de Administração, o Regimento do Conselho Fiscal, o Regulamento Eleitoral.

A Cooperativa adota procedimentos para cumprir todas as normas contábeis e fiscais, além de ter uma política de remuneração de seus empregados e estagiários dentro de um plano de cargos e salários que contempla a remuneração adequada, a separação de funções e o gerenciamento do desempenho de todo o seu quadro funcional.

Todos esses mecanismos de controle, além de necessários, são fundamentais para levar aos associados e à sociedade em geral a transparência da gestão e de todas as atividades desenvolvidas pela instituição.

8. Conselho Fiscal

Eleito em Assembleia Geral Ordinária, o Conselho Fiscal tem função complementar à do Conselho de Administração. Sua responsabilidade é verificar de forma sistemática os atos da administração da Cooperativa, bem como validar seus balancetes mensais e seu balanço patrimonial anual.



9. Pacto de Ética

Todos os integrantes da equipe do SICOOB CREDIARA aderiram, por meio de compromisso firmado, ao Pacto de Ética e de Conduta Profissional proposto pela Confederação Nacional das Cooperativas do SICOOB – SICOOB CONFEDERAÇÃO e todos os novos funcionários, ao ingressar na Cooperativa, assumem o mesmo compromisso.

10. Sistema de Ouvidoria

A Ouvidoria, constituída em 2007 representou um importante avanço a serviço dos cooperados, dispõe de diretor responsável pela área e de um Ouvidor. Atende às manifestações recebidas por meio do Sistema de Ouvidoria do SICOOB, composto por sistema tecnológico específico, atendimento via DDG 0800 e sítio na internet integrado com o sistema informatizado de ouvidoria tendo a atribuição de assegurar o cumprimento das normas relacionadas aos direitos dos usuários de nossos produtos, além de atuar como canal de comunicação com os nossos associados e integrantes das comunidades onde estamos presentes.

No exercício de 2021, a Ouvidoria do SICOOB CREDIARA registrou 19 (dezenove) manifestações de cooperados sobre a qualidade dos produtos e serviços oferecidos pela Cooperativa. Dentre elas, haviam reclamações, pedidos de esclarecimento de dúvidas e solicitações de providências relacionadas principalmente a atendimento, conta corrente, cartão de crédito e operações de crédito.

Das reclamações, 9 (nove) foram consideradas procedentes e resolvidas dentro dos prazos legais, de maneira satisfatória para as partes envolvidas, em perfeito acordo com o previsto na legislação vigente.

11. Fundo Garantidor do Cooperativismo de Crédito - FGCoop

De acordo com seu estatuto, o Fundo Garantidor do Cooperativismo de Crédito-FGCoop tem por objeto prestar garantia de créditos nos casos de decretação de intervenção ou de liquidação extrajudicial de instituição associada, até o limite de R\$ 250 mil por associado, bem como contratar operações de assistência, de suporte financeiro e de liquidez com essas instituições. O Conselho Monetário Nacional (CMN) aprovou resolução que estabelece a forma de contribuição das instituições associadas ao Fundo Garantidor do Cooperativismo de Crédito (FGCoop), ratifica também seu estatuto e regulamento. Conforme previsto na Resolução nº 4.150, de 30.10.2012, esse fundo possui como instituições associadas todas as cooperativas singulares de crédito do Brasil e os bancos cooperativos integrantes do Sistema Nacional de Crédito Cooperativo (SNCC).



Conforme previsto no artigo 2º da Resolução/CMN nº 4.284, de 05/11/2013, a contribuição mensal ordinária das instituições associadas ao Fundo é de 0,0125%, dos saldos das obrigações garantidas, que abrangem as mesmas modalidades protegidas pelo Fundo Garantidor de Créditos dos bancos, o FGC, ou seja, os depósitos à vista e a prazo, as letras de crédito do agronegócio, entre outros.

As contribuições ao FGCoop pelas instituições a ele associadas tiveram início a partir do mês de março de 2014 e recolhidas no prazo estabelecido no § 4º do art. 3º da Circular 3.700, de 06/03/2014.

Ainda nos termos de seu estatuto, a governança do Fundo será exercida pela Assembleia Geral, pelo Conselho de Administração e pela Diretoria Executiva, e está estruturada de modo a permitir a efetiva representatividade das associadas, sejam elas cooperativas independentes ou filiadas a sistemas cooperativistas de crédito, sendo o direito de voto proporcional às respectivas contribuições ordinárias.

Agradecimentos

Agradecemos aos nossos associados pela preferência e confiança e aos empregados pela dedicação.

Araxá-MG, 13 de fevereiro de 2022.

Conselho de Administração e Diretoria

Vitor Hugo Gomes
Presidente do Conselho

Dário Pereira de Carvalho
Vice-Presidente do Conselho

Everardo Helvécio Paiva
Conselheiro de Administração

Carlyle Guimarães Borges
Conselheiro de Administração

Luís Fernando da Silva
Conselheiro de Administração

Paulo José da Silva Leite
Conselheiro de Administração

Carlos Henrique Esteves Canuto
Diretor de Negócios

Flávia Antunes Gomes
Diretora Administrativa

Wanderson Resende Alves
Diretor de Riscos



BALANÇO PATRIMONIAL

* VALORES EM REAIS

| | NOTAS | 31/12/2021 | 31/12/2020 |
|---|-----------|-----------------------|-----------------------|
| ATIVO | | 393.933.281,89 | 349.845.999,64 |
| DISPONIBILIDADES | 4 | 1.855.056,40 | 1.574.343,74 |
| INSTRUMENTOS FINANCEIROS | | 370.386.534,82 | 326.201.620,89 |
| RELAÇÕES INTERFINANCEIRAS | | 94.944.506,57 | 140.080.278,52 |
| CENTRALIZAÇÃO FINANCEIRA | 4 | 94.944.506,57 | 140.080.278,52 |
| OPERAÇÕES DE CRÉDITO | 5 | 272.215.323,11 | 183.718.207,84 |
| OUTROS ATIVOS FINANCEIROS | 6 | 3.226.705,14 | 2.403.134,53 |
| (-) PROVISÕES PARA PERDAS ESPERADAS ASSOCIADAS AO RISCO DE CRÉDITO | | (5.523.193,70) | (4.589.065,23) |
| (-) OPERAÇÕES DE CRÉDITO | 5 | (5.283.939,37) | (4.247.065,08) |
| (-) OUTRAS | 6 | (239.254,33) | (342.000,15) |
| ATIVOS FISCAIS CORRENTES E DIFERIDOS | 7 | 304.905,81 | 2.267,16 |
| OUTROS ATIVOS | 8 | 647.603,82 | 571.993,56 |
| INVESTIMENTOS | 9 | 9.466.312,51 | 8.132.339,73 |
| IMOBILIZADO DE USO | 10 | 22.650.738,46 | 22.379.237,13 |
| INTANGÍVEL | 11 | 8.003,92 | 3.796,92 |
| (-) DEPRECIACIONES E AMORTIZACIONES | | (5.596.908,26) | (4.430.534,26) |
| TOTAL DO ATIVO | | 393.933.281,89 | 349.845.999,64 |
| PASSIVO E PATRIMÔNIO LÍQUIDO | | 393.933.281,89 | 349.845.999,64 |
| DEPÓSITOS | 12 | 233.274.573,08 | 224.281.990,66 |
| DEPÓSITOS À VISTA | | 83.834.077,92 | 95.781.357,66 |
| DEPÓSITOS À PRAZO | | 149.440.495,16 | 128.500.633,00 |
| DEMAIS INSTRUMENTOS FINANCEIROS | | 86.551.966,64 | 62.940.455,25 |
| RECURSOS DE ACEITE E EMISSÃO DE TÍTULOS | 13 | 31.516.482,85 | 12.573.411,85 |
| RELAÇÕES INTERFINANCEIRAS | 14 | 35.409.177,25 | 46.906.315,67 |
| REPASSES INTERFINANCEIROS | | 35.409.177,25 | 46.906.315,67 |
| OBRIGAÇÕES POR EMPRÉSTIMOS E REPASSES | 14 | 15.090.016,64 | - |
| OUTROS PASSIVOS FINANCEIROS | 15 | 4.536.289,90 | 3.460.727,73 |
| PROVISÕES | 17 | 2.327.552,99 | 2.300.139,63 |
| OBRIGAÇÕES FISCAIS CORRENTES E DIFERIDAS | 18 | 1.421.042,65 | 763.192,24 |
| OUTROS PASSIVOS | 19 | 7.414.604,97 | 5.677.840,87 |
| PATRIMÔNIO LÍQUIDO | 20 | 62.943.541,56 | 53.882.380,99 |
| CAPITAL SOCIAL | | 37.387.263,10 | 37.156.359,94 |
| RESERVAS DE SOBRAS | | 19.955.239,70 | 14.188.069,73 |
| SOBRAS OU PERDAS ACUMULADAS | | 5.601.038,76 | 2.537.951,32 |
| TOTAL DO PASSIVO E PATRIMÔNIO LÍQUIDO | | 393.933.281,89 | 349.845.999,64 |

AS NOTAS EXPLICATIVAS SÃO PARTE INTEGRANTE DAS DEMONSTRAÇÕES CONTÁBEIS.



DEMONSTRAÇÃO DAS SOBRAS OU PERDAS

*VALORES EM REAIS

| | NOTAS | 2º SEM. 2021 | 31/12/2021 | 31/12/2020 |
|---|-----------|-----------------------|------------------------|-----------------------|
| INGRESSOS E RECEITAS DA INTERMEDIÇÃO FINANCEIRA | | 20.477.858,61 | 35.075.324,30 | 24.505.150,30 |
| OPERAÇÕES DE CRÉDITO | 23 | 16.857.431,43 | 29.384.897,21 | 20.867.053,31 |
| INGRESSOS DE DEPÓSITOS INTERCOOPERATIVOS | 4 | 3.620.427,18 | 5.690.427,09 | 3.638.096,99 |
| DISPÊNDIOS E DESPESAS DA INTERMEDIÇÃO FINANCEIRA | 24 | (7.725.469,02) | (12.444.165,67) | (9.224.291,54) |
| OPERAÇÕES DE CAPTAÇÃO NO MERCADO | 12 | (5.230.560,82) | (7.486.978,76) | (3.325.519,90) |
| OPERAÇÕES DE EMPRÉSTIMOS E REPASSES | 14 | (1.076.628,35) | (2.362.149,22) | (2.901.722,43) |
| PROVISÕES PARA PERDAS ESPERADAS ASSOCIADAS AO RISCO DE CRÉDITO | | (1.418.279,85) | (2.595.037,69) | (2.997.049,21) |
| RESULTADO BRUTO DA INTERMEDIÇÃO FINANCEIRA | | 12.752.389,59 | 22.631.158,63 | 15.280.858,76 |
| OUTROS INGRESSOS E RECEITAS/DISPÊNDIOS E DESPESAS OPERACIONAIS | | (4.815.439,96) | (9.478.404,65) | (8.693.260,92) |
| INGRESSOS E RECEITAS DE PRESTAÇÃO DE SERVIÇOS | 25 | 3.454.181,52 | 6.321.194,65 | 5.256.662,72 |
| RENDAS DE TARIFAS | 26 | 1.994.566,87 | 3.814.024,63 | 3.331.205,40 |
| DISPÊNDIOS E DESPESAS DE PESSOAL | 27 | (5.474.163,92) | (10.820.569,02) | (9.963.935,28) |
| OUTROS DISPÊNDIOS E DESPESAS ADMINISTRATIVAS | 28 | (5.380.744,74) | (10.263.430,15) | (9.100.399,84) |
| DISPÊNDIOS E DESPESAS TRIBUTÁRIAS | | (322.021,26) | (611.293,05) | (540.812,17) |
| OUTROS INGRESSOS E RECEITAS OPERACIONAIS | 29 | 1.297.579,38 | 2.722.210,82 | 3.001.013,83 |
| OUTROS DISPÊNDIOS E DESPESAS OPERACIONAIS | 30 | (384.837,81) | (640.542,53) | (676.995,58) |
| PROVISÕES | 31 | (36.968,70) | (27.413,36) | (139.768,20) |
| PROVISÕES/REVERSÕES PARA CONTINGÊNCIAS | | 8.830,15 | (291,74) | (79.022,01) |
| PROVISÕES/REVERSÕES PARA GARANTIAS PRESTADAS | | (45.798,85) | (27.121,62) | (60.746,19) |
| RESULTADO OPERACIONAL | 32 | 7.899.980,93 | 13.125.340,62 | 6.447.829,64 |
| OUTRAS RECEITAS E DESPESAS | | (14.375,93) | (19.645,06) | (47.485,71) |
| LUCROS EM TRANSAÇÕES COM VALORES E BENS | | - | - | 3.600,00 |
| GANHOS DE CAPITAL | | 2.806,12 | 7.194,44 | 6.514,69 |
| OUTRAS RENDAS NÃO OPERACIONAIS | | - | 6.708,77 | 7.088,89 |
| (-) PERDAS DE CAPITAL | | (14.242,92) | (16.880,67) | (59.647,31) |
| (-) OUTRAS DESPESAS NÃO OPERACIONAIS | | (2.939,13) | (16.667,60) | (5.041,98) |
| SOBRAS OU PERDAS ANTES DA TRIBUTAÇÃO E PARTICIPAÇÕES | | 7.885.605,00 | 13.105.695,56 | 6.400.343,93 |
| IMPOSTO DE RENDA E CONTRIBUIÇÃO SOCIAL | | (379.808,13) | (835.773,80) | (841.134,97) |
| IMPOSTO DE RENDA SOBRE ATOS NÃO COOPERADOS | | (191.356,30) | (460.235,63) | (524.740,61) |
| CONTRIBUIÇÃO SOCIAL SOBRE ATOS NÃO COOPERADOS | | (188.451,83) | (375.538,17) | (316.394,36) |
| PARTICIPAÇÕES NAS SOBRAS | | (295.015,58) | (295.015,58) | - |
| SOBRAS OU PERDAS DO PERÍODO ANTES DAS DESTINAÇÕES E DOS JUROS AO CAPITAL | | 7.210.781,29 | 11.974.906,18 | 5.559.208,96 |
| JUROS AO CAPITAL | 22 | (580.807,69) | (818.559,27) | (483.306,33) |
| SOBRAS OU PERDAS DO PERÍODO ANTES DAS DESTINAÇÕES | | 6.629.973,60 | 11.156.346,91 | 5.075.902,63 |

AS NOTAS EXPLICATIVAS SÃO PARTE INTEGRANTE DAS DEMONSTRAÇÕES CONTÁBEIS.



DEMONSTRAÇÃO DAS MUTAÇÕES DO PATRIMÔNIO LÍQUIDO

* VALORES EM REAIS

| | CAPITAL SUBSCRITO | CAPITAL A REALIZAR | RESERVA LEGAL | SOBRAS OU PERDAS ACUMULADAS | TOTAIS |
|--|----------------------|--------------------|----------------------|-----------------------------|----------------------|
| SALDOS EM 31/12/2019 | 35.022.567,61 | (650,00) | 11.465.586,51 | 2.922.180,25 | 49.409.684,37 |
| DESTINAÇÕES DAS SOBRAS DO EXERCÍCIO ANTERIOR: | | | | | |
| CONSTITUIÇÃO DE RESERVAS | 0,00 | 0,00 | 438.327,04 | (438.327,04) | 0,00 |
| DISTRIBUIÇÃO DE SOBRAS PARA ASSOCIADOS | 2.444.662,95 | 0,00 | 0,00 | (2.483.853,21) | (39.190,26) |
| MOVIMENTAÇÃO DE CAPITAL: | | | | | |
| POR SUBSCRIÇÃO/REALIZAÇÃO | 1.403.912,86 | 440,00 | 0,00 | 0,00 | 1.404.352,86 |
| POR DEVOLUÇÃO (-) | (2.177.941,44) | 0,00 | 0,00 | 0,00 | (2.177.941,44) |
| ESTORNO DE CAPITAL | (3.485,65) | 0,00 | 0,00 | 0,00 | (3.485,65) |
| SOBRAS OU PERDAS DO PERÍODO | 0,00 | 0,00 | 0,00 | 5.559.208,96 | 5.559.208,96 |
| REMUNERAÇÃO DE JUROS SOBRE O CAPITAL PRÓPRIO: | | | | | |
| PROVISÃO DE JUROS SOBRE O CAPITAL PRÓPRIO | 0,00 | 0,00 | 0,00 | (483.306,33) | (483.306,33) |
| JUROS SOBRE O CAPITAL PRÓPRIO, LÍQUIDO | 466.853,61 | 0,00 | 0,00 | 0,00 | 466.853,61 |
| DESTINAÇÕES DAS SOBRAS DO PERÍODO: | | | | | |
| FUNDO DE RESERVA | 0,00 | 0,00 | 2.284.156,18 | (2.284.156,18) | 0,00 |
| FATES - ATOS COOPERATIVOS | 0,00 | 0,00 | 0,00 | (253.795,13) | (253.795,13) |
| SALDOS EM 31/12/2020 | 37.156.569,94 | (210,00) | 14.188.069,73 | 2.537.951,32 | 53.882.380,99 |
| SALDOS EM 31/12/2020 | 37.156.569,94 | (210,00) | 14.188.069,73 | 2.537.951,32 | 53.882.380,99 |
| DESTINAÇÕES DAS SOBRAS DO EXERCÍCIO ANTERIOR: | | | | | |
| CONSTITUIÇÃO DE RESERVAS | 0,00 | 0,00 | 761.385,40 | (761.385,40) | 0,00 |
| DISTRIBUIÇÃO DE SOBRAS PARA ASSOCIADOS | 760.142,41 | 0,00 | 0,00 | (1.776.565,92) | (1.016.423,51) |
| MOVIMENTAÇÃO DE CAPITAL: | | | | | |
| POR SUBSCRIÇÃO/REALIZAÇÃO | 1.327.365,98 | (175,00) | 0,00 | 0,00 | 1.327.190,98 |
| POR DEVOLUÇÃO (-) | (2.651.900,95) | 0,00 | 0,00 | 0,00 | (2.651.900,95) |
| ESTORNO DE CAPITAL | (2.336,00) | 0,00 | 0,00 | 0,00 | (2.336,00) |
| REVERSÕES DE FUNDOS | 0,00 | 0,00 | 0,00 | 39.055,91 | 39.055,91 |
| SOBRAS OU PERDAS DO PERÍODO | 0,00 | 0,00 | 0,00 | 11.974.906,18 | 11.974.906,18 |
| REMUNERAÇÃO DE JUROS SOBRE O CAPITAL PRÓPRIO: | | | | | |
| PROVISÃO DE JUROS SOBRE O CAPITAL PRÓPRIO | 0,00 | 0,00 | 0,00 | (818.559,27) | (818.559,27) |
| JUROS SOBRE O CAPITAL PRÓPRIO, LÍQUIDO | 797.806,72 | 0,00 | 0,00 | 0,00 | 797.806,72 |
| DESTINAÇÕES DAS SOBRAS DO PERÍODO: | | | | | |
| FUNDO DE RESERVA | 0,00 | 0,00 | 5.005.784,57 | (5.005.784,57) | 0,00 |
| FATES - ATOS COOPERATIVOS | 0,00 | 0,00 | 0,00 | (556.198,29) | (556.198,29) |
| FATES - ATOS NÃO-COOPERATIVOS | 0,00 | 0,00 | 0,00 | (32.381,20) | (32.381,20) |
| SALDOS EM 31/12/2021 | 37.387.648,10 | (385,00) | 19.955.239,70 | 5.601.038,76 | 62.943.541,56 |

AS NOTAS EXPLICATIVAS SÃO PARTE INTEGRANTE DAS DEMONSTRAÇÕES CONTÁBEIS.



DEMONSTRAÇÃO DAS MUTAÇÕES DO PATRIMÔNIO LÍQUIDO

*VALORES EM REAIS

| | CAPITAL SUBSCRITO | CAPITAL A REALIZAR | RESERVA LEGAL | SOBRAS OU PERDAS ACUMULADAS | TOTAIS |
|--|----------------------|--------------------|----------------------|-----------------------------|----------------------|
| SALDOS EM 30/06/2021 | 37.884.553,88 | (150,00) | 14.949.455,13 | 4.526.373,31 | 57.360.232,32 |
| MOVIMENTAÇÃO DE CAPITAL: | | | | | |
| POR SUBSCRIÇÃO/REALIZAÇÃO | 357.182,47 | (235,00) | 0,00 | 0,00 | 356.947,47 |
| POR DEVOLUÇÃO (-) | (1.651.561,97) | 0,00 | 0,00 | 0,00 | (1.651.561,97) |
| ESTORNO DE CAPITAL | (333,00) | 0,00 | 0,00 | 0,00 | (333,00) |
| REVERSÕES DE FUNDOS | 0,00 | 0,00 | 0,00 | 39.055,91 | 39.055,91 |
| SOBRAS OU PERDAS DO PERÍODO | 0,00 | 0,00 | 0,00 | 7.210.781,29 | 7.210.781,29 |
| REMUNERAÇÃO DE JUROS SOBRE O CAPITAL PRÓPRIO: | | | | | |
| PROVISÃO DE JUROS SOBRE O CAPITAL PRÓPRIO | 0,00 | 0,00 | 0,00 | (580.807,69) | (580.807,69) |
| JUROS SOBRE O CAPITAL PRÓPRIO, LÍQUIDO | 797.806,72 | 0,00 | 0,00 | 0,00 | 797.806,72 |
| DESTINAÇÕES DAS SOBRAS DO PERÍODO: | | | | | |
| FUNDO DE RESERVA | 0,00 | 0,00 | 5.005.784,57 | (5.005.784,57) | 0,00 |
| FATES - ATOS COOPERATIVOS | 0,00 | 0,00 | 0,00 | (556.198,29) | (556.198,29) |
| FATES - ATOS NÃO-COOPERATIVOS | 0,00 | 0,00 | 0,00 | (32.381,20) | (32.381,20) |
| SALDOS EM 31/12/2021 | 37.387.648,10 | (385,00) | 19.955.239,70 | 5.601.038,76 | 62.943.541,56 |

AS NOTAS EXPLICATIVAS SÃO PARTE INTEGRANTE DAS DEMONSTRAÇÕES CONTÁBEIS.



DEMONSTRAÇÃO DOS FLUXOS DE CAIXA

* VALORES EM REAIS

| | NOTAS | 2º SEM. 2021 | 31/12/2021 | 31/12/2020 |
|--|-------|------------------------|------------------------|------------------------|
| SOBRAS OU PERDAS ANTES DA TRIBUTAÇÃO E PARTICIPAÇÕES | | 7.885.605,00 | 13.105.695,56 | 6.400.343,93 |
| JUROS SOBRE O CAPITAL PRÓPRIO RECEBIDOS | | (328.265,09) | (328.265,09) | (200.615,54) |
| DISTRIBUIÇÃO DE SOBRAS E DIVIDENDOS | | - | (337.073,54) | (296.146,04) |
| PROVISÕES/REVERSÕES PARA PERDAS ESPERADAS ASSOCIADAS AO RISCO DE CRÉDITO | | 1.418.279,85 | 2.595.037,69 | 2.997.049,21 |
| PROVISÕES/REVERSÕES PARA GARANTIAS PRESTADAS | | 45.798,85 | 27.121,62 | 60.746,19 |
| PROVISÕES/REVERSÕES PARA CONTINGÊNCIAS | | (8.830,15) | 291,74 | 79.022,01 |
| ATUALIZAÇÃO DE DEPÓSITOS EM GARANTIA | | (17.252,51) | (25.786,40) | (38.566,69) |
| DEPRECIações E AMORTIZAÇÕES | | 660.787,21 | 1.322.823,61 | 1.265.392,11 |
| SOBRAS OU PERDAS ANTES DA TRIBUTAÇÃO E PARTICIPAÇÕES AJUSTADO | | 9.656.123,16 | 16.359.845,19 | 10.267.225,18 |
| AUMENTO (REDUÇÃO) EM ATIVOS OPERACIONAIS | | | | |
| OPERAÇÕES DE CRÉDITO | | (54.288.034,43) | (89.664.872,27) | (73.974.669,66) |
| OUTROS ATIVOS FINANCEIROS | | (799.248,83) | (1.290.936,43) | (399.841,04) |
| ATIVOS FISCAIS CORRENTES E DIFERIDOS | | (170.068,13) | (302.638,65) | 214,00 |
| OUTROS ATIVOS | | 67.264,45 | (75.610,26) | (46.993,58) |
| AUMENTO (REDUÇÃO) EM PASSIVOS OPERACIONAIS | | | | |
| DEPÓSITOS À VISTA | | (29.415.492,73) | (11.947.279,74) | 50.713.962,63 |
| DEPÓSITOS À PRAZO | | (12.033.825,91) | 20.939.862,16 | 34.413.017,80 |
| RECURSOS DE ACEITE E EMISSÃO DE TÍTULOS | | 12.346.517,47 | 18.943.071,00 | 3.603.196,74 |
| RELAÇÕES INTERFINANCEIRAS | | (4.248.728,97) | (11.497.138,42) | 3.254.356,42 |
| OBRIGAÇÕES POR EMPRÉSTIMOS E REPASSES | | 15.090.016,64 | 15.090.016,64 | - |
| OUTROS PASSIVOS FINANCEIROS | | 3.686.634,40 | 1.075.562,17 | 1.716.867,10 |
| PROVISÕES | | - | - | 268.383,94 |
| OBRIGAÇÕES FISCAIS CORRENTES E DIFERIDAS | | 571.014,48 | 657.850,41 | 126.081,57 |
| OUTROS PASSIVOS | | 556.136,55 | 623.189,25 | 441.637,78 |
| FATES - ATOS COOPERATIVOS | | (556.198,29) | (556.198,29) | (253.795,13) |
| FATES - ATOS NÃO COOPERATIVOS | | (32.381,20) | (32.381,20) | - |
| IMPOSTO DE RENDA | | (191.356,30) | (460.235,63) | (524.740,61) |
| CONTRIBUIÇÃO SOCIAL | | (188.451,83) | (375.538,17) | (316.394,36) |
| CAIXA LÍQUIDO APLICADO / ORIGINADO EM ATIVIDADES OPERACIONAIS | | (59.950.079,47) | (42.513.432,24) | 29.288.508,78 |
| ATIVIDADES DE INVESTIMENTOS | | | | |
| DISTRIBUIÇÃO DE DIVIDENDOS | | - | 7.736,65 | 20.492,57 |
| DISTRIBUIÇÃO DE SOBRAS DA CENTRAL | | - | 329.336,89 | 275.653,47 |
| JUROS SOBRE O CAPITAL PRÓPRIO RECEBIDOS | | 328.265,09 | 328.265,09 | 200.615,54 |
| AQUISIÇÃO DE INTANGÍVEL | | (4.207,00) | (4.207,00) | - |
| AQUISIÇÃO DE IMOBILIZADO DE USO | | (297.069,65) | (427.950,94) | (702.280,80) |
| AQUISIÇÃO DE INVESTIMENTOS | | (361.979,97) | (1.333.972,78) | (734.587,15) |
| CAIXA LÍQUIDO APLICADO / ORIGINADO EM INVESTIMENTOS | | (334.991,53) | (1.100.792,09) | (940.106,37) |
| ATIVIDADES DE FINANCIAMENTOS | | | | |
| AUMENTO POR NOVOS APORTES DE CAPITAL | | 356.947,47 | 1.327.190,98 | 1.404.352,86 |
| DEVOLUÇÃO DE CAPITAL À COOPERADOS | | (1.651.561,97) | (2.651.900,95) | (2.177.941,44) |
| ESTORNO DE CAPITAL | | (333,00) | (2.336,00) | (3.485,65) |
| DISTRIBUIÇÃO DE SOBRAS PARA ASSOCIADOS | | - | (1.016.423,51) | (39.190,26) |
| JUROS SOBRE O CAPITAL PRÓPRIO, LÍQUIDO | | 797.806,72 | 797.806,72 | 466.853,61 |
| REVERSÕES DE FUNDOS | | 39.055,91 | 39.055,91 | - |
| CAIXA LÍQUIDO APLICADO / ORIGINADO EM FINANCIAMENTOS | | (458.084,87) | (1.506.606,85) | (349.410,88) |
| AUMENTO / REDUÇÃO LÍQUIDA DE CAIXA E EQUIVALENTES DE CAIXA | | (60.743.155,87) | (45.120.831,18) | 27.998.991,53 |
| MODIFICAÇÕES LÍQUIDAS DE CAIXA E EQUIVALENTES DE CAIXA | | | | |
| CAIXA E EQUIVALENTES DE CAIXA NO ÍNICIO DO PERÍODO | | 157.276.946,95 | 141.654.622,26 | 113.655.630,73 |
| CAIXA E EQUIVALENTES DE CAIXA NO FIM DO PERÍODO | | 96.533.791,08 | 96.533.791,08 | 141.654.622,26 |
| VARIAÇÃO LÍQUIDA DE CAIXA E EQUIVALENTES DE CAIXA | | (60.743.155,87) | (45.120.831,18) | 27.998.991,53 |

AS NOTAS EXPLICATIVAS SÃO PARTE INTEGRANTE DAS DEMONSTRAÇÕES CONTÁBEIS.



DEMONSTRAÇÃO DO RESULTADO ABRANGENTE

*VALORES EM REAIS

| | NOTAS | 2º SEM. 2021 | 31/12/2021 | 31/12/2020 |
|---|-------|---------------------|----------------------|---------------------|
| SOBRAS OU PERDAS DO PERÍODO ANTES DAS DESTINAÇÕES E DOS JUROS AO CAPITAL | | 7.210.781,29 | 11.974.906,18 | 5.559.208,96 |
| OUTROS RESULTADOS ABRANGENTES | | - | - | - |
| TOTAL DO RESULTADO ABRANGENTE | | 7.210.781,29 | 11.974.906,18 | 5.559.208,96 |

AS NOTAS EXPLICATIVAS SÃO PARTE INTEGRANTE DAS DEMONSTRAÇÕES CONTÁBEIS.



NOTA EXPLICATIVA

COOPERATIVA DE CRÉDITO DA REGIÃO DE ARAXA LTDA - SICOOB CREDIARA NOTAS EXPLICATIVAS DA ADMINISTRAÇÃO ÀS DEMONSTRAÇÕES CONTÁBEIS EM 31 DE DEZEMBRO DE 2021

1. Contexto Operacional

A **COOPERATIVA DE CRÉDITO DA REGIÃO DE ARAXA LTDA - SICOOB CREDIARA** é uma cooperativa de crédito singular, instituição financeira não bancária, fundada em 10/09/1991, filiada à **COOPERATIVA CENTRAL CRÉDITO DE MINAS GERAIS LTDA – SICOOB CENTRAL CREDIMINAS** e componente da Confederação Nacional das Cooperativas do SICOOB – SICOOB CONFEDERAÇÃO, em conjunto com outras cooperativas singulares e centrais. Tem sua constituição e o funcionamento regulamentados pela Lei nº 4.595/1964, que dispõe sobre a Política e as Instituições Monetárias, Bancárias e Creditícias, pela Lei nº 5.764/1971, que define a Política Nacional do Cooperativismo e institui o regime jurídico das sociedades cooperativas, pela Lei Complementar nº 130/2009, que dispõe sobre o Sistema Nacional de Crédito Cooperativo e pela Resolução CMN nº 4.434/2015, do Conselho Monetário Nacional, que dispõe sobre a constituição e funcionamento de cooperativas de crédito.

O **SICOOB CREDIARA**, sediado à **RUA DOM BOSCO, Nº 133, CENTRO, ARAXÁ - MG**, possui **10** Postos de Atendimento (PAs) nas seguintes localidades: **IBIÁ - MG, TAPIRA - MG, PERDIZES - MG, SANTA JULIANA - MG, NOVA PONTE - MG, ARAXÁ - MG, PEDRINÓPOLIS – MG, URCIANO-ARAXÁ-MG e IMBIARA-ARAXÁ-MG**

O **SICOOB CREDIARA** tem como atividade preponderante a operação na área creditícia, tendo como finalidade:

- (I) Proporcionar, através da mutualidade, assistência financeira aos associados;
- (II) A formação educacional de seus associados, no sentido de fomentar o cooperativismo, através da ajuda mútua da economia sistemática e do uso adequado do crédito
- (III) Praticar, nos termos dos normativos vigentes, as seguintes operações dentre outras: captação de recursos, concessão de créditos, prestação de garantias, prestação de serviços, formalização de convênios com outras instituições financeiras e aplicação de recursos no mercado financeiro, inclusive depósitos a prazo com ou sem emissão de certificado, visando preservar o poder de compra da moeda e remunerar os recursos.

2. Apresentação das Demonstrações Contábeis

As demonstrações contábeis foram elaboradas de acordo com as práticas contábeis adotadas no Brasil, aplicáveis às instituições financeiras autorizadas a funcionar pelo Banco Central do Brasil – BACEN, considerando as Normas Brasileiras de Contabilidade, especificamente aquelas aplicáveis às entidades Cooperativas, a Lei do Coopera-



tivismo nº 5.764/71 e normas e instruções do BACEN, apresentadas conforme Plano Contábil das Instituições do Sistema Financeiro Nacional – COSIF, e sua aprovação foi realizada pela Administração em 14/02/2022.

Em função do processo de convergência com as normas internacionais de contabilidade, algumas normas e interpretações foram emitidas pelo Comitê de Pronunciamentos Contábeis (CPC), as quais são aplicáveis às instituições financeiras somente quando aprovadas pelo BACEN, naquilo que não confrontar com as normas por ele já emitidas anteriormente. Os pronunciamentos contábeis já aprovados, por meio das Resoluções do CMN, foram aplicados integralmente na elaboração destas Demonstrações Contábeis.

2.1 Mudanças nas Políticas Contábeis e Divulgação

a) Mudanças em vigor

O Banco Central emitiu a Resolução CMN nº 4.818 de 29 de maio de 2020 e a Resolução BCB nº 2 de 12 de agosto de 2020, as quais apresentam as premissas para elaboração das demonstrações financeiras obrigatórias e os procedimentos mínimos a serem observados.

As principais alterações em decorrência destes normativos:

- i) no Balanço Patrimonial, as contas estão dispostas baseadas na liquidez e na exigibilidade. A abertura de segregação entre circulante e não circulante está sendo divulgada apenas nas respectivas notas explicativas, como já adotado nas demonstrações contábeis de junho de 2021. Adoção de novas nomenclaturas e agrupamentos de itens patrimoniais, tais como: ativos financeiros, provisão para perdas associadas ao risco de crédito, passivos financeiros, ativos e passivos fiscais e provisões;
- ii) na Demonstração de Sobras ou Perdas a alteração consiste na apresentação de novas nomenclaturas das provisões para perdas associadas ao risco de crédito e destaque para as despesas de provisões;
- iii) os saldos do Balanço Patrimonial do período estão apresentados comparativamente com o final do exercício social imediatamente anterior e as demais demonstrações estão comparadas com os mesmos períodos do exercício anterior;
- iv) readequação da estrutura das notas explicativas em função da adoção de novas nomenclaturas e agrupamentos dos itens patrimoniais.

b) Mudanças a serem aplicadas em períodos futuros

Apresentamos abaixo um resumo sobre as novas normas que foram recentemente emitidas pelos órgãos reguladores, ainda a serem adotadas pela Cooperativa:

Resolução CMN nº 4.817, de 29 de maio de 2020. A norma estabelece os critérios para mensuração e reconhecimento contábeis, pelas instituições financeiras, de investimentos em coligadas, controladas e controladas em conjunto, no Brasil e no exterior, inclusive operações de aquisição de participações, no caso de investidas no exterior, estabelece critérios de variação cambial; avaliação pelo método da equivalência patrimonial; investimentos mantidos para venda; e operações de incorporação, fusão



e cisão. Essa Resolução entra em vigor em 1º de janeiro de 2022.

Resolução BCB nº 33, de 29 de outubro de 2020. A norma dispõe sobre os critérios para mensuração e reconhecimento contábeis de investimentos em coligadas, controladas e controladas em conjunto mantidos pelas administradoras de consórcio e pelas instituições de pagamento e os procedimentos para a divulgação em notas explicativas de informações relacionadas a esses investimentos pelas instituições autorizadas a funcionar pelo Banco Central do Brasil. Essa Resolução entra em vigor em 1º de janeiro de 2022.

Resolução CMN nº 4.872, de 27 de novembro de 2020. A norma dispõe sobre os critérios gerais para o registro contábil do patrimônio líquido das instituições autorizadas a funcionar pelo Banco Central do Brasil. Essa Resolução entra em vigor em 1º de janeiro de 2022.

Resolução BCB nº 92, de 6 de maio de 2021. A norma dispõe sobre a estrutura do elenco de contas Cosif a ser observado pelas instituições financeiras e demais instituições a funcionar pelo Banco Central do Brasil. Essa Resolução entra em vigor em 1º de janeiro de 2022.

Resolução CMN nº 4.924, de 24 de junho de 2021. A norma dispõe sobre princípios gerais para reconhecimento, mensuração, escrituração e evidenciação contábeis pelas instituições financeiras e demais instituições a funcionar pelo Banco Central do Brasil. Os Pronunciamentos Técnicos do Comitê de Pronunciamentos Contábeis abrangidos nessa norma são: CPC 00 - Estrutura Conceitual para Relatório Financeiro; CPC 01 - Redução ao Valor Recuperável de Ativos; CPC 23 - Políticas Contábeis, Mudança de Estimativa e Retificação de Erro; CPC 46 - Mensuração do Valor Justo; CPC 47 - Receita de Contrato com Cliente. Essa Resolução entra em vigor em 1º de janeiro de 2022.

Resolução CMN nº 4.966, de 25 de novembro de 2021. A norma dispõe sobre os conceitos e os critérios contábeis aplicáveis a instrumentos financeiros, bem como para a designação e o reconhecimento das relações de proteção (contabilidade de hedge) pelas instituições financeiras e demais instituições autorizadas a funcionar pelo Banco Central do Brasil. Entram em vigor em 1º de janeiro de 2022: a mensuração dos investimentos em coligadas, controladas e controladas em conjunto avaliados pelo método de equivalência patrimonial destinados a venda; o prazo para remeter ao Banco Central do Brasil o plano de contas para implementação desse normativo, além da sua aprovação e divulgação; a divulgação das demonstrações financeiras consolidadas de acordo o Padrão Contábil das Instituições Reguladas pelo Banco Central do Brasil (Cosif) e das demonstrações no padrão contábil internacional. Quanto aos demais dispositivos, entram em vigor em 1º de janeiro de 2025.

A Cooperativa iniciou a avaliação dos impactos da adoção dos novos normativos. Eventuais impactos decorrentes da conclusão da avaliação serão considerados até a data de vigência de cada normativo.

2.2 Continuidade dos Negócios e Efeitos da Pandemia de COVID-19 “Novo Coronavírus”

A Administração avaliou a capacidade de a Cooperativa continuar operando normalmente e está convencida de que possui recursos suficientes para dar continuidade a seus negócios no futuro.

Mesmo com ineditismo da situação, tendo em vista a experiência da Cooperativa no gerenciamento e monitoramento de riscos, capital e liquidez, com auxílio das estruturas centralizadas do Sicoob, bem como as informações existentes no momento dessa avaliação, não foram identificados indícios de quaisquer eventos que possam interromper suas operações em um futuro previsível. A COOPERATIVA DE CRÉDITO DA REGIÃO DE ARAXA LTDA - SICOOB CREDIARA junto a seus associados, empregados e a comunidade estão contribuindo para evitar a propagação do Novo Coronavírus, seguindo as recomendações e orientações do Ministério da Saúde, e adotando alternativas que auxiliam no cumprimento da nossa missão.

3. Resumo das Principais Práticas Contábeis

a) Apuração do Resultado

Os ingressos/receitas e os dispêndios/despesas são registrados de acordo com o regime de competência.

As receitas com prestação de serviços, típicas ao sistema financeiro, são reconhecidas quando da prestação de serviços ao associado ou a terceiros.

Os dispêndios e as despesas e os ingressos e receitas operacionais são proporcionalizados de acordo com os montantes do ingresso bruto de ato cooperativo e da receita bruta de ato não-cooperativo, quando não identificados com cada atividade.

De acordo com a Lei nº 5.764/71, o resultado é segregado em atos cooperativos, aqueles praticados entre as cooperativas e seus associados ou cooperativas entre si, para cumprimentos de seus objetivos estatutários, e atos não cooperativos aqueles que importam em operações com terceiros não associados.

b) Estimativas Contábeis

Na elaboração das demonstrações contábeis faz-se necessário utilizar estimativas para determinar o valor de certos ativos, passivos e outras transações considerando a melhor informação disponível. Incluem, portanto, estimativas referentes à provisão para créditos de liquidação duvidosa, à vida útil dos bens do ativo imobilizado, provisões para causas judiciais, dentre outros. Os resultados reais podem apresentar variação em relação às estimativas utilizadas.

c) Caixa e Equivalentes de Caixa

Composto pelas disponibilidades, pela Centralização Financeira mantida na Central e por aplicações financeiras de curto prazo, de alta liquidez, com risco insignificante de mudança de valores e limites e, com prazo de vencimento igual ou inferior a 90 dias a contar da data de aquisição.



d) Aplicações Interfinanceiras de Liquidez

Representam operações a preços fixos referentes às compras de títulos com compromisso de revenda e aplicações em depósitos interfinanceiros e estão demonstradas pelo valor de resgate, líquidas dos rendimentos a apropriar correspondentes a períodos futuros.

e) Títulos e Valores Mobiliários

A carteira está composta por títulos de renda fixa e renda variável, os quais são apresentados pelo custo acrescido dos rendimentos auferidos até a data do Balanço, ajustados aos respectivos valores de mercado, conforme aplicável.

f) Relações Interfinanceiras – Centralização Financeira

Os recursos captados pela cooperativa que não tenham sido aplicados em suas atividades são concentrados por meio de transferências interfinanceiras para a cooperativa central, e utilizados pela cooperativa central para aplicação financeira. De acordo com a Lei nº 5.764/71, essas ações são definidas como atos cooperativos.

g) Operações de Crédito

As operações de crédito com encargos financeiros pré-fixados são registradas a valor futuro, retificadas por conta de rendas a apropriar e as operações de crédito pós-fixadas são registradas a valor presente, calculadas por critério "pro rata temporis", com base na variação dos respectivos indexadores pactuados.

h) Provisão para Perdas Associadas ao Risco de Crédito

Constituída em montante julgado suficiente pela Administração para cobrir eventuais perdas na realização dos valores a receber, levando-se em consideração a análise das operações em aberto, as garantias existentes, a experiência passada, a capacidade de pagamento e liquidez do tomador do crédito e os riscos específicos apresentados em cada operação, além da conjuntura econômica.

As Resoluções CMN nº 2.697/2000 e 2.682/1999 estabeleceram os critérios para classificação das operações de crédito definindo regras para constituição da provisão para operações de crédito, as quais estabelecem nove níveis de risco, de AA (risco mínimo) a H (risco máximo).

i) Depósitos em Garantia

Existem situações em que a cooperativa questiona a legitimidade de determinados passivos ou ações em que figura como polo passivo. Por conta desses questionamentos, por ordem judicial ou por estratégia da própria administração, os valores em questão podem ser depositados em juízo, sem que haja a caracterização da liquidação do passivo.

j) Investimentos

Representados substancialmente por quotas do SICOOB CENTRAL CREDIMINAS e ações do BANCO SICOOB, avaliadas pelo método de custo de aquisição.

k) Imobilizado de Uso

Equipamentos de processamento de dados, móveis, utensílios e outros equipamen-





tos, instalações, edificações, veículos e benfeitorias em imóveis de terceiros são demonstrados pelo custo de aquisição, deduzidos da depreciação acumulada. A depreciação é calculada pelo método linear para reduzir o custo de cada ativo a seus valores residuais de acordo com as taxas aplicáveis e levam em consideração a vida útil econômica dos bens.

l) Intangível

Correspondem aos direitos adquiridos que tenham por objeto bens incorpóreos destinados à manutenção da Cooperativa ou exercidos com essa finalidade, deduzidos da amortização acumulada. Os ativos intangíveis com vida útil definida são geralmente amortizados de forma linear no decorrer de um período estimado de benefício econômico.

m) Ativos Contingentes

Não são reconhecidos contabilmente, exceto quando a Administração possui total controle da situação ou quando há garantias reais ou decisões judiciais favoráveis sobre as quais não cabem mais recursos contrários, caracterizando o ganho como praticamente certo. Os ativos contingentes com probabilidade de êxito provável, quando aplicável, são apenas divulgados em notas explicativas às demonstrações contábeis.

n) Obrigações por Empréstimos e Repasses

As obrigações por empréstimos e repasses são reconhecidas inicialmente no recebimento dos recursos, líquidos dos custos da transação. Em seguida, os saldos dos empréstimos tomados são acrescidos de encargos e juros proporcionais ao período incorrido (“pro rata temporis”), assim como das despesas a apropriar referente aos encargos contratados até o final do contrato, quando calculáveis.

o) Depósitos e Recursos de Aceite e Emissão de Títulos

Os depósitos e os recursos de aceite e emissão de títulos são demonstrados pelos valores das exigibilidades e consideram, quando aplicável, os encargos exigíveis até a data do balanço, reconhecidos em base pro rata die.

p) Outros Ativos

São registrados pelo regime de competência, apresentados ao valor de custo ou de realização, incluindo, quando aplicável, os rendimentos e as variações monetárias auferidas, até a data do balanço.

q) Outros Passivos

Os demais passivos são demonstrados pelos valores conhecidos ou calculáveis, acrescidos, quando aplicável, dos correspondentes encargos e das variações monetárias incorridos.

r) Provisões

São reconhecidas quando a cooperativa tem uma obrigação presente legal ou implícita como resultado de eventos passados, sendo provável que um recurso econômico seja requerido para saldar uma obrigação legal. As provisões são registradas tendo como base as melhores estimativas do risco envolvido.





s) Provisões para Demandas Judiciais e Passivos Contingentes

São reconhecidos contabilmente quando, com base na opinião de assessores jurídicos, for considerado provável o risco de perda de uma ação judicial ou administrativa, gerando uma provável saída no futuro de recursos para liquidação das ações, e quando os montantes envolvidos forem mensurados com suficiente segurança. As ações com chance de perda possível são apenas divulgadas em nota explicativa às demonstrações contábeis e as ações com chance remota de perda não são divulgadas.

t) Obrigações Legais

São aquelas que decorrem de um contrato por meio de termos explícitos ou implícitos, de uma lei ou outro instrumento fundamentado em lei, aos quais a Cooperativa tem por diretriz.

u) Imposto de Renda e Contribuição Social

O imposto de renda e a contribuição social sobre o lucro tem incidência sobre os atos não cooperativos, situação prevista no caput do Art. 194 do Decreto 9.580/2018 (RIR2018). Entretanto, o resultado apurado em operações realizadas com cooperados não tem incidência de tributação, sendo essa expressamente prevista no caput do art. 193 do mesmo Decreto.

v) Segregação em Circulante e Não Circulante

No Balanço Patrimonial, os ativos e passivos são apresentados por ordem de liquidez. Em Notas Explicativas, os valores realizáveis e exigíveis com prazos inferiores a 360 dias estão classificados no circulante, e os prazos superiores, no longo prazo (não circulante).

w) Valor Recuperável de Ativos – Impairment

A redução do valor recuperável dos ativos não financeiros (impairment) é reconhecida como perda, quando o valor de contabilização de um ativo, exceto outros valores e bens, for maior do que o seu valor recuperável ou de realização. As perdas por “impairment”, quando aplicável, são registradas no resultado do período em que foram identificadas.

Em 31 de dezembro de 2021 e 2020 não existem indícios da necessidade de redução do valor recuperável dos ativos não financeiros.

x) Resultados Recorrentes e Não Recorrentes

Conforme definido pela Resolução BCB nº 2/2020, os resultados recorrentes são aqueles que estão relacionados com as atividades características da Cooperativa ocorridas com frequência no presente e previstas para ocorrer no futuro, enquanto os resultados não recorrentes são aqueles decorrente de um evento extraordinário e/ou imprevisível, com tendência de não se repetir no futuro.

y) Eventos Subsequentes

Correspondem aos eventos ocorridos entre a data-base das demonstrações contábeis e a data de autorização para a sua emissão. São compostos por:



- Eventos que originam ajustes: são aqueles que evidenciam condições que já existiam na data-base das demonstrações contábeis;
- Eventos que não originam ajustes: são aqueles que evidenciam condições que não existiam na data-base das demonstrações contábeis.

4. Caixa e Equivalente de Caixa

O caixa e os equivalentes de caixa, apresentados na demonstração dos fluxos de caixa, estão constituídos por:

| DESCRIÇÃO | 31/12/2021 | 31/12/2020 |
|--|----------------------|-----------------------|
| CAIXA E DEPÓSITOS BANCÁRIOS | 1.589.284,51 | 1.574.343,74 |
| RELAÇÕES INTERFINANCEIRAS - CENTRALIZAÇÃO FINANCEIRA | 94.944.506,57 | 140.080.278,52 |
| TOTAL | 96.533.791,08 | 141.654.622,26 |

(a) Referem-se à centralização financeira das disponibilidades líquidas da Cooperativa, depositadas junto ao SICOOB CENTRAL CREDIMINAS conforme determinado no art. 24, da Resolução CMN nº 4.434/15, cujos rendimentos auferidos nos períodos em 31 de dezembro de 2021 e de 2020 foram de:

| DESCRIÇÃO | 2ºSEM/2021 | 31/12/2021 | 31/12/2020 |
|---|--------------|--------------|--------------|
| RENDIMENTOS DA CENTRALIZAÇÃO FINANCEIRA | 3.620.427,18 | 5.690.427,09 | 3.638.096,99 |

5. Operações de Crédito

a) Composição da carteira de crédito por modalidade:

| DESCRIÇÃO | 31/12/2021 | | | 31/12/2020 | | |
|--------------------------------------|-----------------------|-----------------------|-----------------------|----------------------|----------------------|-----------------------|
| | CIRCULANTE | NÃO CIRCULANTE | TOTAL | CIRCULANTE | NÃO CIRCULANTE | TOTAL |
| EMPRÉSTIMOS E TÍTULOS DESCONTADOS | 50.851.297,81 | 45.261.361,50 | 96.112.659,31 | 37.318.107,77 | 40.176.846,34 | 77.494.954,11 |
| FINANCIAMENTOS | 35.683.179,71 | 56.062.472,06 | 91.745.651,77 | 16.779.017,03 | 27.601.403,72 | 44.380.420,75 |
| FINANCIAMENTOS RURAIS | 50.350.758,01 | 34.006.254,02 | 84.357.012,03 | 38.082.817,25 | 23.760.015,73 | 61.842.832,98 |
| TOTAL DE OPERAÇÕES DE CRÉDITO | 136.885.235,53 | 135.330.087,58 | 272.215.323,11 | 92.179.942,05 | 91.538.265,79 | 183.718.207,84 |
| (-) PROVISÕES OPERAÇÕES DE CRÉDITO | (2.960.724,40) | (2.323.214,97) | (5.283.939,37) | (2.348.150,32) | (1.898.914,76) | (4.247.065,08) |
| TOTAL | 133.924.511,13 | 133.006.872,61 | 266.931.383,74 | 89.831.791,73 | 89.639.351,03 | 179.471.142,76 |

b) Composição por tipo de operação, e classificação por nível de risco de acordo com a Resolução CMN nº 2.682/1999:

| NÍVEL / PERCENTUAL DE RISCO / SITUAÇÃO | EMPRÉSTIMO / TD | FINANCIAMENTOS | FINANCIAMENTOS RURAIS | TOTAL 31/12/2021 | PROVISÕES 31/12/2021 | TOTAL 31/12/2020 | PROVISÕES 31/12/2020 |
|--|-----------------------|----------------------|-----------------------|-----------------------|-----------------------|-----------------------|-----------------------|
| AA / - / NORMAL | 10.977.803,38 | 13.416.108,71 | 23.837.346,95 | 48.231.259,04 | - | 35.411.123,30 | - |
| A / 0,5% / NORMAL | 33.481.877,71 | 43.013.353,97 | 37.267.887,80 | 113.763.119,48 | (568.815,60) | 92.016.198,96 | (460.080,99) |
| B / 1% / NORMAL | 26.481.750,46 | 25.622.299,01 | 18.589.087,83 | 70.693.137,30 | (706.931,37) | 35.297.216,54 | (352.972,17) |
| B / 1% / VENCIDAS | 246.854,06 | 139.326,26 | 0,00 | 386.180,32 | (3.861,80) | 58.860,17 | (588,60) |
| C / 3% / NORMAL | 17.775.594,40 | 8.660.631,85 | 4.450.527,48 | 30.886.753,73 | (926.602,61) | 13.676.777,78 | (410.303,33) |
| C / 3% / VENCIDAS | 149.002,86 | 91.821,23 | 0,00 | 240.824,09 | (7.224,72) | 674.002,39 | (20.220,07) |
| D / 10% / NORMAL | 2.716.309,55 | 499.293,51 | 212.161,97 | 3.427.765,03 | (342.777,26) | 2.364.601,31 | (236.460,13) |
| D / 10% / VENCIDAS | 340.964,77 | 33.285,17 | 0,00 | 374.249,94 | (37.424,99) | 204.978,55 | (20.497,86) |
| E / 30% / NORMAL | 1.123.837,74 | 146.609,75 | 0,00 | 1.270.447,49 | (381.134,25) | 772.786,29 | (231.835,89) |
| E / 30% / VENCIDAS | 411.316,85 | 8.300,45 | 0,00 | 419.617,30 | (125.885,19) | 603.105,89 | (180.931,77) |
| F / 50% / NORMAL | 288.263,87 | 35.399,00 | 0,00 | 323.662,87 | (161.831,44) | 308.777,96 | (154.388,98) |
| F / 50% / VENCIDAS | 161.578,51 | 0,00 | 0,00 | 161.578,51 | (80.789,26) | 206.174,71 | (103.087,36) |
| G / 70% / NORMAL | 91.744,53 | 15.177,41 | 0,00 | 106.921,94 | (74.845,36) | 112.220,77 | (78.554,55) |
| G / 70% / VENCIDAS | 210.745,93 | 2.555,91 | 0,00 | 213.301,84 | (149.311,29) | 47.466,73 | (33.226,90) |
| H / 100% / NORMAL | 783.659,00 | 0,00 | 0,00 | 783.659,00 | (783.659,00) | 897.283,93 | (897.283,93) |
| H / 100% / VENCIDAS | 871.355,69 | 61.489,54 | 0,00 | 932.845,23 | (932.845,23) | 1.066.632,56 | (1.066.632,56) |
| TOTAL NORMAL | 93.720.840,64 | 91.408.873,21 | 84.357.012,03 | 269.486.725,88 | (3.946.596,89) | 180.856.986,84 | (2.821.879,96) |
| TOTAL VENCIDO | 2.391.818,67 | 336.778,56 | 0,00 | 2.728.597,23 | (1.337.342,48) | 2.861.221,00 | (1.425.185,12) |
| TOTAL GERAL | 96.112.659,31 | 91.745.651,77 | 84.357.012,03 | 272.215.323,11 | (5.283.939,37) | 183.718.207,84 | (4.247.065,08) |
| PROVISÕES | (3.830.386,78) | (926.590,25) | (526.962,34) | (5.283.939,37) | - | (4.247.065,08) | - |
| TOTAL LÍQUIDO | 92.282.272,53 | 90.819.061,52 | 83.830.049,69 | 266.931.383,74 | - | 179.471.142,76 | - |

c) Composição da carteira de crédito por faixa de vencimento (em dias):

| DESCRIÇÃO | ATÉ 90 | DE 91 A 360 | ACIMA DE 360 | TOTAL |
|---|----------------------|-----------------------|-----------------------|-----------------------|
| EMPRÉSTIMOS E TÍTULOS DESCONTADOS | 17.826.962,46 | 33.024.335,35 | 45.261.361,50 | 96.112.659,31 |
| FINANCIAMENTOS | 6.582.407,03 | 29.100.772,68 | 56.062.472,06 | 91.745.651,77 |
| FINANCIAMENTOS RURAIS E AGROINDUSTRIAIS | 9.584.541,28 | 40.766.216,73 | 34.006.254,02 | 84.357.012,03 |
| TOTAL | 33.993.910,77 | 102.891.324,76 | 135.330.087,58 | 272.215.323,11 |

d) Composição da carteira de crédito por tipo de produto, cliente e atividade econômica:

| DESCRIÇÃO | EMPRÉSTIMO / TD | FINANCIAMENTOS | FINANCIAMENTOS RURAIS | TOTAL 31/12/2021 | PORCENTAGEM DA CARTEIRA (%) |
|---------------------------|----------------------|----------------------|-----------------------|-----------------------|-----------------------------|
| SETOR PRIVADO - COMÉRCIO | 6.775.903,69 | 1.708.543,01 | 0,00 | 8.484.446,70 | 3,12% |
| SETOR PRIVADO - INDÚSTRIA | 1.118.565,16 | 499.523,01 | 0,00 | 1.618.088,17 | 0,59% |
| SETOR PRIVADO - SERVIÇOS | 47.067.753,95 | 30.867.712,60 | 0,00 | 77.935.466,55 | 28,63% |
| PESSOA FÍSICA | 41.093.526,90 | 58.669.873,15 | 84.357.012,03 | 184.120.412,08 | 67,64% |
| OUTROS | 56.909,61 | 0,00 | 0,00 | 56.909,61 | 0,02% |
| TOTAL | 96.112.659,31 | 91.745.651,77 | 84.357.012,03 | 272.215.323,11 | 100,00% |

e) Movimentação da provisão para créditos de liquidação duvidosa de operações de crédito:

| DESCRIÇÃO | 31/12/2021 | 31/12/2020 |
|--|---------------------|---------------------|
| SALDO INICIAL | 4.247.065,08 | 3.331.467,22 |
| CONSTITUIÇÕES/REVERSÕES NO PERÍODO | 2.204.631,29 | 2.593.333,08 |
| TRANSFERÊNCIA PARA PREJUÍZO NO PERÍODO | (1.167.757,00) | (1.677.735,22) |
| SALDO FINAL | 5.283.939,37 | 4.247.065,08 |

f) Concentração dos principais devedores:

| DESCRIÇÃO | 31/12/2021 | % CARTEIRA TOTAL | 31/12/2020 | %CARTEIRA TOTAL |
|----------------------|---------------|------------------|---------------|-----------------|
| MAIOR DEVEDOR | 5.404.640,93 | 1,98% | 6.318.812,45 | 3,44% |
| 10 MAIORES DEVEDORES | 31.438.366,11 | 11,54% | 28.769.428,51 | 15,65% |
| 50 MAIORES DEVEDORES | 80.674.498,40 | 29,63% | 64.326.687,98 | 34,97% |

g) Movimentação de créditos baixados como prejuízo:

| DESCRIÇÃO | 31/12/2021 | 31/12/2020 |
|--|----------------------|----------------------|
| SALDO INICIAL | 11.483.263,83 | 10.671.614,86 |
| VALOR DAS OPERAÇÕES TRANSFERIDAS NO PERÍODO | 1.523.618,55 | 2.032.993,91 |
| VALOR DAS OPERAÇÕES RECUPERADAS NO PERÍODO | (948.610,57) | (587.809,09) |
| VALOR DAS OPERAÇÕES RENEGOCIADAS NO PERÍODO | (965.073,16) | (621.365,42) |
| VALOR DOS DESCONTOS CONCEDIDOS NAS OPERAÇÕES RECUPERADAS | (6.367,38) | (12.170,43) |
| SALDO FINAL | 11.086.831,27 | 11.483.263,83 |

A recuperação de créditos anteriormente baixados contra a provisão de perdas foi registrada em contrapartida de “Receitas de Operações de Crédito”.

6. Outros Ativos Financeiros

Em 31 de dezembro de 2021 e 2020, os outros ativos financeiros, compostos por valores referentes às importâncias devidas à Cooperativa por pessoas físicas ou jurídicas domiciliadas no país, estavam assim compostos:

| DESCRIÇÃO | 31/12/2021 | | 31/12/2020 | |
|---|---------------------|---------------------|-------------------|---------------------|
| | CIRCULANTE | NÃO CIRCULANTE | CIRCULANTE | NÃO CIRCULANTE |
| CRÉDITOS POR AVAIS E FIANÇAS HONRADOS (A) | 309.334,30 | 0,00 | 338.755,67 | 0,00 |
| RENDAS A RECEBER (B) | 1.086.618,97 | 0,00 | 244.847,37 | 0,00 |
| TÍTULOS E CRÉDITOS A RECEBER (C) | 112.533,40 | 0,00 | 127.099,42 | 0,00 |
| DEVEDORES POR DEPÓSITOS EM GARANTIA (D) | 0,00 | 1.718.218,47 | 0,00 | 1.692.432,07 |
| TOTAL | 1.508.486,67 | 1.718.218,47 | 710.702,46 | 1.692.432,07 |

(a) O saldo de Avais e Fianças Honrados é composto, substancialmente, por operações oriundas de cartões de crédito vencidas de associados da cooperativa cedidos pelo **BANCO SICCOB**, em virtude de coobrigação contratual;

(b) Em Rendas a Receber estão registrados: Rendas de Convênios (R\$ 30.604,12), Rendas de Cartões (R\$ 205.480,79) Rendas da Centralização Financeira a Receber da Cooperativa Central (R\$ 772.612,41) e outros (R\$ 77.921,65);

(c) Em Títulos e Créditos a Receber estão registrados: Valores a Receber de Tarifas (R\$ 112.533,40);

(d) Em Devedores por Depósitos em Garantia estão registrados os depósitos judiciais para: Pis (R\$ 293.523,56), Cofins (R\$ 1.061.422,80) e outros (R\$ 363.272,11).

6.1 Provisão para Perdas Esperadas Associadas ao Risco de Crédito Relativas a Outros Ativos Financeiros

A provisão para outros créditos de liquidação duvidosa foi apurada com base na classificação por nível de risco, de acordo com a Resolução CMN nº 2.682/1999.

(a) Provisões para Perdas Associadas ao Risco de Crédito relativas a Outros Ativos Financeiros, segregadas em Circulante e Não Circulante:

| DESCRIÇÃO | 31/12/2021 | | 31/12/2020 | |
|---|---------------------|----------------|---------------------|--------------------|
| | CIRCULANTE | NÃO CIRCULANTE | CIRCULANTE | NÃO CIRCULANTE |
| PROVISÕES PARA AVAIS E FIANÇAS HONRADOS | (239.254,33) | 0,00 | (310.336,81) | 0,00 |
| OUTROS CRÉDITOS COM CARACTERÍSTICAS DE CONCESSÃO DE CRÉDITO | 0,00 | 0,00 | (2.168,19) | (29.495,15) |
| TOTAL | (239.254,33) | 0,00 | (312.505,00) | (29.495,15) |

(b) Provisões para Perdas Associadas ao Risco de Crédito relativas a Outros Ativos Financeiros, por tipo de operação e classificação de nível de risco:

| NÍVEL / PERCENTUAL DE RISCO / SITUAÇÃO | AVAIS E FIANÇAS HONRADOS | TOTAL 31/12/2021 | PROVISÕES 31/12/2021 | TOTAL 31/12/2020 | PROVISÕES 31/12/2020 |
|--|--------------------------|---------------------|----------------------|---------------------|----------------------|
| E / 30% / NORMAL | 1.263,79 | 1.263,79 | (379,14) | 13.895,35 | (4.168,61) |
| E / 30% / VENCIDAS | 61.289,42 | 61.289,42 | (18.386,83) | 12.762,41 | (3.828,72) |
| F / 50% / NORMAL | 0,00 | 0,00 | 0,00 | 8.162,72 | (4.081,36) |
| F / 50% / VENCIDAS | 42.291,30 | 42.291,30 | (21.145,65) | 6.682,94 | (3.341,47) |
| G / 70% / VENCIDAS | 17.156,98 | 17.156,98 | (12.009,89) | 7.785,45 | (5.449,82) |
| H / 100% / VENCIDAS | 187.332,81 | 187.332,81 | (187.332,81) | 289.466,80 | (289.466,80) |
| TOTAL NORMAL | 1.263,79 | 1.263,79 | (379,14) | 22.058,07 | (8.249,97) |
| TOTAL VENCIDO | 308.070,51 | 308.070,51 | (238.875,18) | 316.697,60 | (302.086,81) |
| TOTAL GERAL | 309.334,30 | 309.334,30 | (239.254,32) | 338.755,67 | (310.336,78) |
| PROVISÕES | (239.254,31) | (239.254,31) | | (310.336,77) | |
| TOTAL LÍQUIDO | 70.079,99 | 70.079,99 | | 28.418,90 | |

7. Ativos Fiscais, Correntes e Diferidos

Em 31 de dezembro de 2021 e 2020, os ativos fiscais, correntes e diferidos estavam assim compostos:

| DESCRIÇÃO | 31/12/2021 | | 31/12/2020 | |
|--------------------------------------|-------------------|----------------|-----------------|----------------|
| | CIRCULANTE | NÃO CIRCULANTE | CIRCULANTE | NÃO CIRCULANTE |
| IMPOSTOS E CONTRIBUIÇÕES A COMPENSAR | 304.905,81 | 0,00 | 2.267,16 | 0,00 |
| TOTAL | 304.905,81 | 0,00 | 2.267,16 | 0,00 |

8. Outros Ativos

Em 31 de dezembro de 2021 e 2020, os outros ativos estavam assim compostos:

| DESCRIÇÃO | 31/12/2021 | | 31/12/2020 | |
|--|-------------------|----------------|-------------------|----------------|
| | CIRCULANTE | NÃO CIRCULANTE | CIRCULANTE | NÃO CIRCULANTE |
| ADIANTAMENTOS E ANTECIPAÇÕES SALARIAIS | 61.399,65 | 0,00 | 32.444,23 | 0,00 |
| ADIANTAMENTOS PARA PAGAMENTOS DE NOSSA CONTA | 9.527,64 | 0,00 | 78.887,13 | 0,00 |
| DEVEDORES DIVERSOS – PAÍS (A) | 100.261,51 | 0,00 | 15.467,55 | 0,00 |
| MATERIAL EM ESTOQUE | 1.274,00 | 0,00 | 297.169,03 | 0,00 |
| ATIVOS NÃO FINANC. MANTIDOS PARA VENDA – RECEBIDOS (B) | 297.169,03 | 0,00 | 0,00 | 0,00 |
| DESPESAS ANTECIPADAS (C) | 177.971,99 | 0,00 | 148.025,62 | 0,00 |
| TOTAL | 647.603,82 | 0,00 | 571.993,56 | 0,00 |

(a) Em Devedores Diversos estão registrados os saldos relativos a Pendências a Regularizar (R\$ R\$ 60.635,75), Pendências a Regularizar – **BANCO SICOOB** (R\$ 36.391,14) e outros (R\$ 3.234,62);

(b) Em Ativos Não Financeiros Mantidos para Venda - Recebidos estão registrados os bens recebidos como dação em pagamento de dívidas, não estando sujeitos a depreciação ou correção. Até o ano 2020 esses bens eram registrados na rubrica

Bens Não de Uso Próprio e foram reclassificados, em 2021, por força da Carta Circular BCB nº 3.994/2019.

(c) Registram-se ainda, no grupo, as despesas antecipadas referentes aos prêmios de seguros, contribuição cooperativista, IPTU.

9. Investimentos

Em **31 de dezembro de 2021 e 2020**, os investimentos estavam assim compostos:

| DESCRIÇÃO | 31/12/2021 | 31/12/2020 |
|---|---------------------|---------------------|
| PARTICIPAÇÃO EM COOPERATIVA CENTRAL DE CRÉDITO | 9.184.554,98 | 7.858.319,16 |
| PARTIC. EM INST. FINANC. CONTROLADA POR COOP. CRÉDITO | 281.757,53 | 274.020,57 |
| TOTAL | 9.466.312,51 | 8.132.339,73 |

O saldo é representado, substancialmente, por quotas do **SICOOB CENTRAL CREDIMINAS** e ações do **BANCO COOPERATIVO SICOOB S.A. - BANCO SICOOB**.

10. Imobilizado de Uso

Em **31 de dezembro de 2021 e 2020**, imobilizado de uso estava assim composto:

| DESCRIÇÃO | TAXA DEPRECIÇÃO | 31/12/2021 | 31/12/2020 |
|---|-----------------|-----------------------|-----------------------|
| MÓVEIS E EQUIPAMENTOS DE USO | | 1.780,97 | 0,00 |
| IMOBILIZADO EM CURSO (A) | | 72.557,00 | 125.595,89 |
| TERRENOS | | 2.032.662,56 | 2.032.662,56 |
| EDIFICAÇÕES | 4% | 12.100.370,56 | 12.100.370,56 |
| INSTALAÇÕES | 10% | 1.816.966,38 | 1.766.996,32 |
| MÓVEIS E EQUIPAMENTOS DE USO | 10% | 2.890.411,84 | 2.748.398,19 |
| SISTEMA DE PROCESSAMENTO DE DADOS | 20% | 2.141.187,06 | 2.099.246,54 |
| SISTEMA DE SEGURANÇA | 10% | 1.081.968,69 | 1.087.741,25 |
| SISTEMA DE TRANSPORTE | 20% | 261.262,85 | 261.262,85 |
| BENFEITORIAS EM IMÓVEIS DE TERCEIROS | | 251.570,55 | 156.962,97 |
| TOTAL DE IMOBILIZADO DE USO | | 22.650.738,46 | 22.379.237,13 |
| (-) DEPRECIÇÃO ACUMULADA IMÓVEIS DE USO - EDIFICAÇÕES | | (1.915.038,74) | (1.431.024,02) |
| (-) DEPRECIÇÃO ACUMULADA DE INSTALAÇÕES | | (492.964,17) | (315.262,80) |
| (-) DEPRECIÇÃO ACUMULADA MÓVEIS E EQUIPAMENTOS DE USO | | (2.982.947,90) | (2.540.184,30) |
| (-) DEPRECIÇÃO ACUMULADA VEÍCULOS | | (173.588,94) | (135.034,14) |
| (-) DEPRECIÇÃO BENFEITORIAS EM IMÓVEIS DE TERCEIROS | | (28.216,32) | (5.232,08) |
| TOTAL DE DEPRECIÇÃO DE IMOBILIZADO DE USO | | (5.592.756,07) | (4.426.737,34) |
| TOTAL | | 17.057.982,39 | 17.952.499,79 |

(a) As imobilizações em curso serão alocadas em grupo específico após a conclusão das obras e efetivo uso, quando passaram a ser depreciadas.

11. Intangível

Em **31 de dezembro de 2021 e 2020**, o intangível estava assim composto:

| DESCRIÇÃO | 31/12/2021 | 31/12/2020 |
|---|-------------------|-------------------|
| SISTEMAS DE PROCESSAMENTO DE DADOS | 8.003,92 | 3.796,92 |
| TOTAL DE INTANGÍVEL | 8.003,92 | 3.796,92 |
| (-) AMORT. ACUM. DE ATIVOS INTANGÍVEIS | (4.152,19) | (3.796,92) |
| TOTAL DE AMORTIZAÇÃO DE ATIVOS INTANGÍVEIS | (4.152,19) | (3.796,92) |
| TOTAL | 3.851,73 | 0,00 |

12. Depósitos

Em **31 de dezembro de 2021 e 2020**, os depósitos estavam assim compostos:

| DESCRIÇÃO | 31/12/2021 | | 31/12/2020 | |
|----------------------|-----------------------|----------------|-----------------------|----------------|
| | CIRCULANTE | NÃO CIRCULANTE | CIRCULANTE | NÃO CIRCULANTE |
| DEPÓSITO À VISTA (A) | 83.834.077,92 | 0,00 | 95.781.357,66 | 0,00 |
| DEPÓSITO A PRAZO (B) | 149.440.495,16 | 0,00 | 128.500.633,00 | 0,00 |
| TOTAL | 233.274.573,08 | 0,00 | 224.281.990,66 | 0,00 |

(a) Valores cuja disponibilidade é imediata aos associados, ficando a critério do portador dos recursos fazê-lo conforme sua necessidade.

(b) Valores pactuados para disponibilidade em prazos pré-estabelecidos, os quais recebem atualizações por encargos financeiros remuneratórios conforme a sua contratação em pós ou pré-fixada. Suas remunerações pós-fixadas são calculadas com base no critério de “pro rata temporis”; já as remunerações pré-fixadas são calculadas e registradas pelo valor futuro, com base no prazo final das operações, ajustadas, na data da demonstração financeiras, pelas despesas a apropriar registradas em conta redutora de depósitos a prazo.

Os depósitos mantidos na Cooperativa estão garantidos, até o limite de R\$ 250.000,00 por CPF ou CNPJ, com exceção de contas conjuntas tem seu valor dividido pelo número de titulares, pelo Fundo Garantidor do Cooperativismo de Crédito (FGCoop), que é uma reserva financeira constituída pelas cooperativas de crédito, regida pelo Banco Central do Brasil, conforme determinação da Resolução CMN nº 4.933/21. O registro do FGCoop, conforme regulamentado, passa a ser em “Dispêndios de captação no mercado”.

c) Concentração dos principais depositantes:

| DESCRIÇÃO | 31/12/2021 | % CARTEIRA TOTAL | 31/12/2020 | % CARTEIRA TOTAL |
|-------------------------|---------------|------------------|---------------|------------------|
| MAIOR DEPOSITANTE | 15.481.202,59 | 5,78% | 11.371.794,97 | 4,76% |
| 10 MAIORES DEPOSITANTES | 37.937.950,81 | 14,16% | 35.012.592,11 | 14,65% |
| 50 MAIORES DEPOSITANTES | 76.604.007,54 | 28,60% | 67.844.233,24 | 28,37% |

d) Despesas com operações de captação de mercado:

| DESCRIÇÃO | 2ºSEM/21 | 31/12/2021 | 31/12/2020 |
|--|-----------------------|-----------------------|-----------------------|
| DESPESAS DE DEPÓSITOS A PRAZO | (4.348.950,41) | (6.228.192,45) | (2.806.906,59) |
| DESPESAS DE LETRAS DE CRÉDITO DO AGRONEGÓCIO | (667.453,41) | (848.635,58) | (231.289,68) |
| DESPESAS DE CONTRIBUIÇÃO AO FUNDO GARANTIDOR DE CRÉDITOS | (214.157,00) | (410.150,73) | (287.323,63) |
| TOTAL | (5.230.560,82) | (7.486.978,76) | (3.325.519,90) |

13. Recursos de Aceite e Emissão de Títulos

Referem-se a Letras de Crédito do Agronegócio – LCA que conferem direito de penhor sobre os direitos creditórios do agronegócio a elas vinculados (Lei nº 11.076/04). Em **31 de dezembro de 2021 e 2020**, estavam assim compostas:

| DESCRIÇÃO | 31/12/2021 | | 31/12/2020 | |
|--|----------------------|---------------------|----------------------|-------------------|
| | CIRCULANTE | NÃO CIRCULANTE | CIRCULANTE | NÃO CIRCULANTE |
| OBRIGAÇÕES POR EMISSÃO DE LETRAS DE CRÉDITO DO AGRONEGÓCIO - LCA | 29.883.415,57 | 1.633.067,28 | 11.955.701,06 | 617.710,79 |
| TOTAL | 29.883.415,57 | 1.633.067,28 | 11.955.701,06 | 617.710,79 |

São remunerados por encargos financeiros calculados com base em percentual do CDI - Certificado de Depósitos Interbancários. Os valores apropriados em despesas podem ser consultados na nota explicativa nº 12d - Depósitos - Despesas com operações de captação de mercado.

14. Repasses Interfinanceiros / Obrigações por Empréstimos e Repasses

São demonstrados pelo valor principal acrescido de encargos financeiros e registram os recursos captados junto a outras instituições financeiras para repasse aos associados em diversas modalidades e Capital de Giro. As garantias oferecidas são a caução dos títulos de créditos dos associados beneficiados.

a) Repasses Interfinanceiros:

| INSTITUIÇÕES | TAXA | VENCIMENTO | 31/12/2021 | | 31/12/2020 | |
|----------------------------------|----------------------|------------------------|----------------------|----------------------|----------------------|----------------------|
| | | | CIRCULANTE | NÃO CIRCULANTE | CIRCULANTE | NÃO CIRCULANTE |
| REC. BANCOOB | 2,75% ATÉ 8,00% A.A. | 06/01/2022 ATÉ 06/2028 | 20.649.919,93 | 17.385.492,07 | 31.660.300,77 | 17.964.675,62 |
| (-) DESPESAS A APROPRIAR BANCOOB | | | (632.342,77) | (1.993.891,98) | (1.093.868,61) | (1.624.792,11) |
| TOTAL | | | 20.017.577,16 | 15.391.600,09 | 30.566.432,16 | 16.339.883,51 |

b) Obrigações por Empréstimos e Repasses:

| INSTITUIÇÕES | TAXA | VENCIMENTO | 31/12/2021 | | 31/12/2020 | |
|---------------------|------------------|------------|----------------------|----------------|-------------|----------------|
| | | | CIRCULANTE | NÃO CIRCULANTE | CIRCULANTE | NÃO CIRCULANTE |
| COOPERATIVA CENTRAL | 105% DO CDI A.M. | 17/11/2022 | 15.090.016,64 | 0,00 | 0,00 | 0,00 |
| TOTAL | | | 15.090.016,64 | 0,00 | 0,00 | 0,00 |

c) Despesas de Repasses Interfinanceiros / Obrigações por Empréstimos e Repasses:

| INSTITUIÇÕES | 2º SEM/21 | 31/12/2021 | 31/12/2020 |
|--|-----------------------|-----------------------|-----------------------|
| BANCO COOPERATIVO SICOOB S.A. - BANCO SICOOB | (955.888,12) | (955.888,12) | (1.447.011,18) |
| COOPERATIVA CENTRAL | (120.740,23) | (120.740,23) | 0,00 |
| OUTRAS INSTITUIÇÕES | 0,00 | (1.285.520,87) | (1.454.711,25) |
| TOTAL | (1.076.628,35) | (2.362.149,22) | (2.901.722,43) |

15. Outros Passivos Financeiros

Os recursos de terceiros que estão com a cooperativa são registrados nessa conta para posterior repasse, por sua ordem, em **31 de dezembro de 2021 e 2020**, estavam assim compostos:

| DESCRIÇÃO | 31/12/2021 | | 31/12/2020 | |
|---|---------------------|----------------|---------------------|----------------|
| | CIRCULANTE | NÃO CIRCULANTE | CIRCULANTE | NÃO CIRCULANTE |
| RECURSOS EM TRÂNSITO DE TERCEIROS (A) | 4.325.116,20 | 0,00 | 3.112.795,93 | 0,00 |
| OBRIGAÇÕES POR AQUISIÇÃO DE BENS E DIREITOS | 23.869,07 | 0,00 | 80,00 | 0,00 |
| COBRANÇA E ARRECADAÇÃO DE TRIBUTOS E ASSEMELHADOS (B) | 187.304,63 | 0,00 | 347.851,80 | 0,00 |
| TOTAL | 4.536.289,90 | 0,00 | 3.460.727,73 | 0,00 |

(a) Em Recursos em Trânsito de Terceiros temos registrados os valores a repassar relativos a Convênio de Energia Elétrica e Gás (R\$ 95.235,88), ordens de pagamento emitidas aos associados, por solicitação destes, com respectivo débito em conta corrente (R\$ 4.219.650,23) e outros (R\$ 10.230,09);

(b) Em Cobrança e Arrecadação de Tributos e Assemelhados temos registrados os valores a repassar relativos a tributos: Operações de Crédito – IOF (R\$ 109.990,74), Municipais (R\$ 73.611,50) e outros (R\$ 3.702,39).

16. Instrumentos Financeiros

O **SICOOB CREDIARA** opera com diversos instrumentos financeiros, com destaque para disponibilidades, relações interfinanceiras, operações de crédito, depósitos à vista e a prazo, empréstimos e repasses.

Os instrumentos financeiros ativos e passivos estão registrados no balanço patrimonial a valores contábeis, os quais se aproximam dos valores justos.

Nos períodos findos em **31 de dezembro de 2021 e 2020**, a cooperativa não realizou operações envolvendo instrumentos financeiros derivativos.

17. Provisões

Em **31 de dezembro de 2021 e 2020**, o saldo de provisões estava assim composto:

| DESCRIÇÃO | 31/12/2021 | | 31/12/2020 | |
|---|-------------------|---------------------|-------------------|---------------------|
| | CIRCULANTE | NÃO CIRCULANTE | CIRCULANTE | NÃO CIRCULANTE |
| PROVISÃO PARA GARANTIAS FINANCEIRAS PRESTADAS (A) | 342.749,51 | 272.079,67 | 199.399,50 | 388.308,06 |
| PROVISÃO PARA CONTINGÊNCIAS (B) | 0,00 | 1.712.723,81 | 0,08 | 1.712.431,99 |
| TOTAL | 342.749,51 | 1.984.803,48 | 199.399,58 | 2.100.740,05 |

(a) Refere-se à provisão para garantias financeiras prestadas, apurada sobre o total das obrigações concedidas pela singular, conforme Resolução CMN nº 4.512/2016. A provisão para garantias financeiras prestadas é apurada com base na avaliação de risco dos cooperados beneficiários, de acordo com a Resolução CMN nº 2.682/1999. Em 31 de dezembro de 2021 e 2020, a cooperativa é responsável por obrigações e riscos em garantias prestadas, referentes a aval prestado em diversas operações de crédito de seus associados com instituições financeiras oficiais:

| DESCRIÇÃO | 31/12/2021 | 31/12/2020 |
|-----------------------|----------------------|----------------------|
| COBRIGAÇÕES PRESTADAS | 24.713.771,21 | 19.974.519,75 |
| TOTAL | 24.713.771,21 | 19.974.519,75 |

(b) Provisão para Contingências - Demandas Judiciais

Para fazer face às eventuais perdas que possam advir de questões judiciais e administrativas, a Cooperativa, considerando a natureza, a complexidade dos assuntos envolvidos e a avaliação de seus assessores jurídicos, mantém como provisão para contingências tributárias, trabalhistas e cíveis, classificados como de risco de perda provável, em montantes considerados suficientes para cobrir perdas em caso de desfecho desfavorável.

Na data das demonstrações contábeis, a Cooperativa apresentava os seguintes passivos e depósitos judiciais relacionados às contingências:

| DESCRIÇÃO | 31/12/2021 | | 31/12/2020 | |
|----------------------|---------------------------|---------------------|---------------------------|---------------------|
| | PROVISÃO P/ DEMANDAS JUD. | DEPÓSITOS JUDICIAIS | PROVISÃO P/ DEMANDAS JUD. | DEPÓSITOS JUDICIAIS |
| PIS | 293.523,56 | 293.523,56 | 289.483,36 | 289.483,36 |
| COFINS | 1.061.422,80 | 1.061.422,80 | 1.046.753,42 | 1.046.753,42 |
| OUTRAS CONTINGÊNCIAS | 357.777,45 | 363.272,11 | 376.195,29 | 356.195,29 |
| TOTAL | 1.712.723,81 | 1.718.218,47 | 1.712.432,07 | 1.692.432,07 |

Segundo a assessoria jurídica do **SICOOB CREDIARA**, existem processos judiciais nos quais a cooperativa figura como polo passivo, os quais foram classificados com risco de perda possível, totalizando R\$ 633.660,00. Essas ações abrangem, basicamente, processos trabalhistas ou cíveis.

O cenário de imprevisibilidade do tempo de duração dos processos, bem como a possibilidade de alterações na jurisprudência dos tribunais, torna incertos os prazos ou os valores esperados de saída.

18. Obrigações Fiscais, Correntes e Diferidas

Em **31 de dezembro de 2021 e 2020**, o saldo de Obrigações Fiscais, Correntes e Diferidas estava assim composto:

| DESCRIÇÃO | 31/12/2021 | | 31/12/2020 | |
|---|---------------------|----------------|-------------------|----------------|
| | CIRCULANTE | NÃO CIRCULANTE | CIRCULANTE | NÃO CIRCULANTE |
| IMPOSTOS E CONTRIBUIÇÕES SOBRE LUCROS A PAGAR | 857.911,91 | 0,00 | 339.320,52 | 0,00 |
| IMPOSTOS E CONTRIBUIÇÕES S/ SERVIÇOS DE TERCEIROS | 45.813,41 | 0,00 | 33.883,84 | 0,00 |
| IMPOSTOS E CONTRIBUIÇÕES SOBRE SALÁRIOS | 409.594,28 | 0,00 | 308.384,79 | 0,00 |
| OUTROS | 107.723,05 | 0,00 | 81.603,09 | 0,00 |
| TOTAL | 1.421.042,65 | 0,00 | 763.192,24 | 0,00 |

19. Outros Passivos

Em **31 de dezembro de 2021 e 2020**, o saldo de outros passivos estava assim composto:

| DESCRIÇÃO | 31/12/2021 | | 31/12/2020 | |
|--|---------------------|----------------|---------------------|----------------|
| | CIRCULANTE | NÃO CIRCULANTE | CIRCULANTE | NÃO CIRCULANTE |
| SOCIAIS E ESTATUTÁRIAS (A) | 4.181.778,98 | 0,00 | 2.646.641,39 | 0,00 |
| OBRIGAÇÕES DE PAGAMENTO EM NOME DE TERCEIROS | 788.535,46 | 0,00 | 674.238,75 | 0,00 |
| PROVISÃO PARA PAGAMENTOS A EFETUAR (B) | 1.719.775,39 | 0,00 | 1.822.825,18 | 0,00 |
| CRÉDITOS DIVERSOS - PAÍS (C) | 724.515,14 | 0,00 | 534.135,55 | 0,00 |
| TOTAL | 7.414.604,97 | 0,00 | 5.677.840,87 | 0,00 |

(a) A seguir a composição do saldo de passivos sociais e estatutárias e os respectivos detalhamentos:

| DESCRIÇÃO | 31/12/2021 | | 31/12/2020 | |
|--|---------------------|----------------|---------------------|----------------|
| | CIRCULANTE | NÃO CIRCULANTE | CIRCULANTE | NÃO CIRCULANTE |
| PROVISÃO PARA PARTICIPAÇÕES NAS SOBRAS (A.1) | 869.707,23 | 0,00 | 0,00 | 0,00 |
| COTAS DE CAPITAL A PAGAR (A.2) | 2.556.152,53 | 0,00 | 2.386.945,20 | 0,00 |
| FATES - FUNDO DE ASSISTÊNCIA TÉCNICA, EDUCACIONAL E SOCIAL (A.3) | 755.919,22 | 0,00 | 259.696,19 | 0,00 |
| TOTAL | 4.181.778,98 | 0,00 | 2.646.641,39 | 0,00 |



(a.1) Consubstanciada pela Lei 10.101/00, e convenção coletiva, a cooperativa constituiu provisão a título de participação dos empregados nas sobras;

(a.2) Refere-se ao valor de cota capital a ser devolvida para os associados que solicitaram o desligamento do quadro social;

(a.3) O Fundo de Assistência Técnica, Educacional e Social – FATES é destinado às atividades educacionais, à prestação de assistência aos cooperados, seus familiares e empregados da cooperativa, sendo constituído pelo resultado dos atos não cooperativos e percentual das sobras líquidas do ato cooperativo, conforme determinação estatutária. A classificação desses valores em contas passivas segue determinação do Plano Contábil das Instituições do Sistema Financeiro Nacional – COSIF. Atendendo à instrução do BACEN, por meio da Carta Circular nº 3.224/2006, o FATES é registrado como exigibilidade, e utilizado em despesas para o qual se destina, conforme a Lei nº 5.764/1971.

No exercício de 2021, a reversão dos dispêndios de FATES e Fundos Voluntários passou a ocorrer apenas no encerramento anual, após as destinações legais e estatutárias, de acordo com a Interpretação Técnica Geral (ITG) 2004 – Entidade Cooperativa e a revogação do texto original da NBC T 10.8.2.8.

(b) Em Provisão para Pagamentos a Efetuar temos registradas Despesas de Pessoal (R\$ 1.165.754,69), Seguro Prestamista (R\$ 287.917,85) e outros (R\$ 266.102,85);

(c) Os saldos em Credores Diversos - País referem-se a Pendências a Regularizar **BANCO SICOOB** (R\$ 468.985,00), Valores a Repassar a Cooperativa Central (R\$ 54.663,01), Pendências a Regularizar (R\$ 132.620,17), Cheques Depositados Relativos a Descontos Aguardando Compensação (R\$ 18.692,15), Credores Diversos-Liquidação Cobrança (R\$ 1.429,09) e outros (R\$ 48.125,72).

20. Patrimônio Líquido

a) Capital Social

O capital social é representado por cotas-partes no valor nominal de R\$ 1,00 cada e integralizado por seus cooperados. De acordo com o Estatuto Social cada cooperado tem direito em a um voto, independentemente do número de suas cotas-partes.

No ano de 2021, a Cooperativa aumentou seu capital social no montante de R\$ 313.590,00 com recursos provenientes do SICOOB Cotas Partes.

| DESCRIÇÃO | 31/12/2021 | 31/12/2020 |
|----------------|---------------|---------------|
| CAPITAL SOCIAL | 37.387.263,10 | 37.156.359,94 |
| ASSOCIADOS | 13.089 | 11.763 |

b) Fundo de Reserva

Representada pelas destinações das sobras definidas em Estatuto Social, utilizada para reparar perdas e atender ao desenvolvimento de suas atividades.

c) Sobras Acumuladas

As sobras são distribuídas e apropriadas conforme Estatuto Social, normas do Banco Central do Brasil e posterior deliberação da Assembleia Geral Ordinária (AGO). Aten-



dendo à instrução do BACEN, por meio da Carta Circular nº 3.224/2006, o Fundo de Assistência Técnica, Educacional e Social – FATES é registrado como exigibilidade, e utilizado em despesas para o qual se destina, conforme a Lei nº 5.764/1971.

Em Assembleia Geral Ordinária, realizada em 15/04/2021, os cooperados deliberaram pela destinação das sobras do exercício findo em 31 de dezembro de 2020 da seguinte forma:

- 30% para Reserva Legal, no valor de R\$ 761.385,40;
- 30% para Conta de Capital, no valor de R\$ 761.385,40;
 - R\$ 760.142,41 – Em conta capital
 - R\$ 1.242,99 – Em capital a devolver de associados desligados no exercício de 2021
- 40% para Crédito em Conta Corrente, no valor de R\$1.015.180,52.

d) Destinações Estatutárias e Legais

A sobra líquida do exercício terá a seguinte destinação:

| DESCRIÇÃO | 31/12/2021 | 31/12/2020 |
|---|----------------------|---------------------|
| SOBRA LÍQUIDA DO EXERCÍCIO | 11.156.346,91 | 5.075.902,63 |
| LUCRO LÍQUIDO DECORRENTE DE ATOS NÃO-COOPERATIVOS APROPRIADO AO FATES | (32.381,20) | 0,00 |
| SOBRA LÍQUIDA, BASE DE CÁLCULO DAS DESTINAÇÕES | 11.123.965,71 | 5.075.902,63 |
| FUNDO DE RESERVA | (5.005.784,57) | (2.284.156,18) |
| FUNDO DE ASSISTÊNCIA TÉCNICA, EDUCACIONAL E SOCIAL | (556.198,29) | (253.795,13) |
| REVERSÃO DEVIDO UTILIZAÇÃO DO FATES | 39.055,91 | 0,00 |
| SOBRA À DISPOSIÇÃO DA ASSEMBLEIA GERAL | 5.601.038,76 | 2.537.951,32 |

21. Resultado de Atos Não Cooperativos

O resultado de atos não cooperativos tem a seguinte composição:

| DESCRIÇÃO | 31/12/2021 | 31/12/2020 |
|--|----------------------|---------------------|
| SOBRA/PERDA LÍQUIDA DO EXERCÍCIO (DESCONSIDERANDO DESP. IRPJ/CSLL) | 11.992.120,71 | 5.917.037,60 |
| RESULTADO DE ATOS COM ASSOCIADOS | (9.197.417,28) | (3.819.692,89) |
| (-) AJUSTES DO RESULTADO COM NÃO ASSOCIADOS (IRPJ/CSLL) | (835.773,80) | (841.134,97) |
| (-) OUTRAS DEDUÇÕES (CONFORME RES. 129/16 E RES. 145/16) | (1.926.548,44) | (1.328.678,33) |
| (=) RESULTADO DE ATOS COM NÃO ASSOCIADOS CONF. ART. 87 DA LEI 5764/71 | 32.381,20 | (72.468,59) |

22. Juros ao Capital Próprio

A Cooperativa pagou juros ao capital próprio com o objetivo de remunerar o capital do associado em percentual limitado a 100% da taxa referencial Selic para o exercício de 2021, no montante de R\$ 818.559,27. Os critérios para a remuneração obedeceram à Lei Complementar 130, artigo 7º, de 17 de abril de 2009. A remuneração é limitada ao valor da taxa referencial do Sistema Especial de Liquidação e de Custódia – Selic e seu registro foi realizado conforme Resolução CMN nº 4.706/2018.

23. Receitas de Operações de Crédito

| DESCRIÇÃO | 2º SEM/21 | 31/12/2021 | 31/12/2020 |
|---|----------------------|----------------------|----------------------|
| RENDAS DE ADIANTAMENTOS A DEPOSITANTES | 73.021,93 | 127.871,64 | 177.322,28 |
| RENDAS DE EMPRÉSTIMOS | 8.589.241,02 | 15.138.662,54 | 11.150.110,70 |
| RENDAS DE DIREITOS CREDITÓRIOS DESCONTADOS | 343.701,21 | 569.906,33 | 385.775,41 |
| RENDAS DE FINANCIAMENTOS | 3.982.974,95 | 6.687.154,66 | 3.350.351,09 |
| RENDAS DE FINANCIAMENTOS RURAIS - RECURSOS LIVRES | 1.721.402,23 | 2.569.065,98 | 1.750.015,97 |
| RENDAS DE FINANCIAMENTOS RURAIS - RECURSOS DIRECIONADOS À VISTA | 756.951,49 | 1.833.225,24 | 2.316.828,23 |
| RENDAS DE FINANCIAMENTOS RURAIS - RECURSOS DIRECIONADOS DA POUPANÇA RURAL | 206.727,40 | 438.022,25 | 514.923,22 |
| RENDAS DE CRÉDITOS POR AVAIS E FIANÇAS HONRADOS | 441,68 | 762,99 | 314,52 |
| RECUPERAÇÃO DE CRÉDITOS BAIXADOS COMO PREJUÍZO | 1.182.969,52 | 2.020.225,58 | 1.221.411,89 |
| TOTAL | 16.857.431,43 | 29.384.897,21 | 20.867.053,31 |

24. Dispendios e Despesas da Intermediação Financeira

| DESCRIÇÃO | 2º SEM/21 | 31/12/2021 | 31/12/2020 |
|---|-----------------------|------------------------|-----------------------|
| DESPESAS DE CAPTAÇÃO | (5.230.560,82) | (7.486.978,76) | (3.325.519,90) |
| DESPESAS DE OBRIGAÇÕES POR EMPRÉSTIMOS E REPASSES | (1.076.628,35) | (2.362.149,22) | (2.901.722,43) |
| REVERSÕES DE PROVISÕES PARA OPERAÇÕES DE CRÉDITO | 1.807.818,00 | 3.033.698,73 | 2.799.849,14 |
| REVERSÕES DE PROVISÕES PARA OUTROS CRÉDITOS | 27.188,95 | 68.795,63 | 48.880,80 |
| PROVISÕES PARA OPERAÇÕES DE CRÉDITO | (3.054.497,23) | (5.238.330,02) | (5.393.182,22) |
| PROVISÕES PARA OUTROS CRÉDITOS | (198.789,57) | (459.202,03) | (452.596,93) |
| TOTAL | (7.725.469,02) | (12.444.165,67) | (9.224.291,54) |

25. Ingressos e Receitas de Prestação de Serviços

| DESCRIÇÃO | 2º SEM/21 | 31/12/2021 | 31/12/2020 |
|------------------------------------|---------------------|---------------------|---------------------|
| RENDAS DE COBRANÇA | 295.092,14 | 567.522,42 | 515.306,69 |
| RENDAS DE TRANSFERÊNCIAS DE FUNDOS | 2.229,70 | 19.055,28 | 31.967,74 |
| TARIFAS DE PRESTAÇÃO DE SERVIÇOS | 261.742,03 | 431.166,95 | 306.588,66 |
| RECEITAS COM CONVÊNIOS | 883.178,59 | 1.434.034,96 | 1.443.981,72 |
| RECEITAS COM COMISSÕES | 2.011.939,06 | 3.869.415,04 | 2.958.817,91 |
| TOTAL | 3.454.181,52 | 6.321.194,65 | 5.256.662,72 |

26. Rendas de Tarifas

| DESCRIÇÃO | 2º SEM/21 | 31/12/2021 | 31/12/2020 |
|---------------------------------------|---------------------|---------------------|---------------------|
| RENDAS DE PACOTES DE SERVIÇOS - PF | 949.348,20 | 1.813.845,50 | 1.511.499,30 |
| RENDAS DE SERVIÇOS PRIORITÁRIOS - PF | 214.259,00 | 420.985,00 | 394.257,10 |
| RENDAS DE SERVIÇOS DIFERENCIADOS - PF | 10.085,00 | 17.550,00 | 13.359,00 |
| RENDAS DE TARIFAS BANCÁRIAS - PJ | 820.874,67 | 1.561.644,13 | 1.412.090,00 |
| TOTAL | 1.994.566,87 | 3.814.024,63 | 3.331.205,40 |

27. Dispêndios e Despesas de Pessoal

| DESCRIÇÃO | 2º SEM/21 | 31/12/2021 | 31/12/2020 |
|--|-----------------------|------------------------|-----------------------|
| DESPESAS DE HONORÁRIOS - CONSELHO FISCAL | (41.767,74) | (82.529,04) | (80.516,16) |
| DESPESAS DE HONORÁRIOS - DIRETORIA E CONSELHO DE ADMINISTRAÇÃO | (693.048,65) | (1.286.955,61) | (1.153.905,42) |
| DESPESAS DE PESSOAL - BENEFÍCIOS | (875.575,87) | (1.575.833,63) | (1.348.900,16) |
| DESPESAS DE PESSOAL - ENCARGOS SOCIAIS | (1.077.323,98) | (2.068.272,16) | (1.891.265,10) |
| DESPESAS DE PESSOAL - PROVENTOS | (2.772.726,68) | (5.788.693,58) | (5.482.848,44) |
| DESPESAS DE PESSOAL - TREINAMENTO | (13.721,00) | (18.285,00) | (6.500,00) |
| TOTAL | (5.474.163,92) | (10.820.569,02) | (9.963.935,28) |

28. Outros Dispêndios e Despesas Administrativas

| DESCRIÇÃO | 2º SEM/21 | 31/12/2021 | 31/12/2020 |
|--|-----------------------|------------------------|-----------------------|
| DESPESAS DE ÁGUA, ENERGIA E GÁS | (114.186,17) | (228.854,13) | (226.149,77) |
| DESPESAS DE ALUGUÉIS | (273.684,76) | (499.858,56) | (406.053,03) |
| DESPESAS DE COMUNICAÇÕES | (249.139,06) | (492.348,54) | (469.476,68) |
| DESPESAS DE MANUTENÇÃO E CONSERVAÇÃO DE BENS | (295.123,53) | (578.168,09) | (472.843,59) |
| DESPESAS DE MATERIAL | (118.872,51) | (185.245,93) | (180.016,16) |
| DESPESAS DE PROCESSAMENTO DE DADOS | (567.752,35) | (1.157.313,52) | (1.007.303,50) |
| DESPESAS DE PROMOÇÕES E RELAÇÕES PÚBLICAS | (68.011,67) | (107.447,25) | (99.319,10) |
| DESPESAS DE PROPAGANDA E PUBLICIDADE | (91.581,86) | (156.386,71) | (193.062,00) |
| DESPESAS DE PUBLICAÇÕES | 0,00 | (58.822,92) | (5.422,00) |
| DESPESAS DE SEGUROS | (26.066,18) | (47.869,69) | (46.066,41) |
| DESPESAS DE SERVIÇOS DO SISTEMA FINANCEIRO | (842.261,47) | (1.473.692,07) | (1.147.681,39) |
| DESPESAS DE SERVIÇOS DE TERCEIROS | (257.024,06) | (454.053,10) | (302.743,99) |
| DESPESAS DE SERVIÇOS DE VIGILÂNCIA E SEGURANÇA | (556.272,04) | (1.071.968,63) | (971.353,52) |
| DESPESAS DE SERVIÇOS TÉCNICOS ESPECIALIZADOS | (133.713,92) | (329.108,34) | (423.728,78) |
| DESPESAS DE TRANSPORTE | (376.966,40) | (712.354,69) | (668.888,54) |
| DESPESAS DE VIAGEM NO PAÍS | (18.941,01) | (45.638,50) | (42.498,38) |
| DESPESAS DE AMORTIZAÇÃO | (355,27) | (355,27) | 0,00 |
| DESPESAS DE DEPRECIAÇÃO | (660.431,94) | (1.322.468,34) | (1.265.392,11) |
| OUTRAS DESPESAS ADMINISTRATIVAS | (730.360,54) | (1.341.475,87) | (1.172.400,89) |
| TOTAL | (5.380.744,74) | (10.263.430,15) | (9.100.399,84) |

29. Outros Ingressos e Receitas Operacionais

| DESCRIÇÃO | 2º SEM/21 | 31/12/2021 | 31/12/2020 |
|---|---------------------|---------------------|---------------------|
| RECUPERAÇÃO DE ENCARGOS E DESPESAS | 33.432,56 | 221.485,62 | 277.382,48 |
| OUTRAS - REVERSÃO DE PROVISÕES OPERACIONAIS | 0,00 | 132.368,50 | 523.558,68 |
| DIVIDENDOS | 0,00 | 7.736,65 | 20.492,57 |
| DISTRIBUIÇÃO DE SOBRES DA CENTRAL | 0,00 | 329.336,89 | 275.653,47 |
| ATUALIZAÇÃO DEPÓSITOS JUDICIAIS | 17.252,51 | 25.786,40 | 38.566,69 |
| RENDAS DE REPASSES INTERFINANCEIROS | 91.112,27 | 181.367,81 | 117.830,32 |
| OUTRAS RENDAS OPERACIONAIS | 2.598,77 | 2.603,26 | 111.975,24 |
| RENDAS ORIUNDAS DE CARTÕES DE CRÉDITO E ADQUIRÊNCIA | 824.918,18 | 1.493.260,60 | 1.434.938,84 |
| JUROS AO CAPITAL RECEBIDOS DA CENTRAL | 328.265,09 | 328.265,09 | 200.615,54 |
| TOTAL | 1.297.579,38 | 2.722.210,82 | 3.001.013,83 |

30. Outros Dispendios e Despesas Operacionais

| DESCRIÇÃO | 2º SEM/21 | 31/12/2021 | 31/12/2020 |
|--|---------------------|---------------------|---------------------|
| OPERAÇÕES DE CRÉDITO - DESPESAS DE DESCONTOS CONCEDIDOS EM RENEGOCIAÇÕES | (25.888,25) | (36.344,27) | (111.501,53) |
| OUTRAS DESPESAS OPERACIONAIS | (95.981,71) | (158.611,46) | (183.361,22) |
| DESCONTO/CANCELAMENTO DE TARIFAS | (89.781,30) | (171.684,75) | (241.382,00) |
| OUTRAS CONTRIBUIÇÕES DIVERSAS | (86.894,96) | (152.775,00) | (116.988,35) |
| CONTRIB. AO FUNDO DE RESSARC. DE FRAUDES EXTERNAS | (45.035,68) | (67.618,08) | (13.020,20) |
| CONTRIB. AO FUNDO DE RESSARC. DE PERDAS OPERACIONAIS | 0,00 | (3.493,06) | (4.742,28) |
| PERDAS - FRAUDES EXTERNAS | 0,00 | (8.760,00) | (6.000,00) |
| PERDAS - FALHAS DE GERENCIAMENTO | (2.200,00) | (2.200,00) | 0,00 |
| DISPÊNDIOS DE ASSISTÊNCIA TÉCNICA, EDUCACIONAL E SOCIAL | (39.055,91) | (39.055,91) | 0,00 |
| TOTAL | (384.837,81) | (640.542,53) | (676.995,58) |

31. Despesas com Provisões

| DESCRIÇÃO | 2º SEM/21 | 31/12/2021 | 31/12/2020 |
|---|--------------------|--------------------|---------------------|
| PROVISÕES/REVERSÕES PARA CONTINGÊNCIAS | 8.830,15 | (291,74) | (79.022,01) |
| PROVISÕES PARA CONTINGÊNCIAS | (17.252,51) | (26.374,40) | (79.022,01) |
| REVERSÕES DE PROVISÕES PARA CONTINGÊNCIAS | 26.082,66 | 26.082,66 | 0,00 |
| PROVISÕES/REVERSÕES PARA GARANTIAS PRESTADAS | (45.798,85) | (27.121,62) | (60.746,19) |
| PROVISÕES PARA GARANTIAS PRESTADAS | (241.297,84) | (443.533,42) | (618.992,44) |
| REVERSÕES DE PROVISÕES PARA GARANTIAS PRESTADAS | 195.498,99 | 416.411,80 | 558.246,25 |
| TOTAL | (36.968,70) | (27.413,36) | (139.768,20) |

| DESCRIÇÃO | 2º SEM/21 | 31/12/2021 | 31/12/2020 |
|---|--------------------|--------------------|--------------------|
| LUCRO EM TRANSAÇÕES COM VALORES DE BENS | 0,00 | 0,00 | 3.600,00 |
| GANHOS DE CAPITAL | 2.806,12 | 7.194,44 | 6.514,69 |
| OUTRAS RENDAS NÃO OPERACIONAIS | 0,00 | 6.708,77 | 7.088,89 |
| (-) PERDAS DE CAPITAL | (14.242,92) | (16.880,67) | (59.647,31) |
| (-) OUTRAS DESPESAS NÃO OPERACIONAIS | (2.939,13) | (16.667,60) | (5.041,98) |
| TOTAL | (14.375,93) | (19.645,06) | (47.485,71) |

33. Resultado Não Recorrente

Com base na aplicação da premissa contábil adotada, conforme definição da Resolução BCB n.º 2/2020, e nos critérios internos complementares a este normativo, não houve registros referentes a resultado não recorrente no exercício de 2021 e 2022.

34. Partes Relacionadas

São consideradas partes relacionadas, para fins de Demonstrativos Contábeis e Notas Explicativas, as pessoas físicas que têm autoridade e responsabilidade de planejar, dirigir e controlar as atividades da cooperativa e membros próximos da família de tais pessoas, conforme Resolução CMN n.º 4.693/2018.

As operações são realizadas no contexto das atividades operacionais da Cooperativa e de suas atribuições estabelecidas em regulamentação específica.

As operações com tais partes relacionadas não são relevantes no contexto global das operações da cooperativa, e caracterizam-se basicamente por transações financeiras

em regime normal de operações, com observância irrestrita das limitações impostas pelas normas do Banco Central, tais como movimentação de contas correntes, aplicações e resgates de RDC e operações de crédito.

As garantias oferecidas em razão das operações de crédito são: avais, garantias hipotecárias, caução e alienação fiduciária.

a) Montante das operações ativas e passivas realizadas em **2021**:

No quadro abaixo são apresentados os saldos de operações ativas liberadas e de ope-

| MONTANTE DAS OPERAÇÕES ATIVAS | VALORES | % EM RELAÇÃO À CARTEIRA TOTAL | PROVISÃO DE RISCO |
|--|---------------------|-------------------------------|-------------------|
| P.R. – VÍNCULO DE GRUPO ECONÔMICO | 362.071,01 | 0,1068% | 2.728,54 |
| P.R. – SEM VÍNCULO DE GRUPO ECONÔMICO | 1.478.302,43 | 0,4362% | 687,55 |
| TOTAL | 1.840.373,44 | 0,5431% | 3.416,09 |
| MONTANTE DAS OPERAÇÕES PASSIVAS | 1.184.387,00 | 0,2353% | |

| PERCENTUAL EM RELAÇÃO À CARTEIRA GERAL MOVIMENTAÇÃO NO EXERCÍCIO DE 31/12/2021 | |
|--|---------|
| EMPRÉSTIMOS E FINANCIAMENTOS | 0,3400% |
| CRÉDITO RURAL (MODALIDADES) | 0,3621% |
| APLICAÇÕES FINANCEIRAS | 0,2353% |

b) Operações ativas e passivas – saldo em **31/12/2021**:

No quadro abaixo são apresentados os saldos das operações ativas e passivas atuali-

| NATUREZA DA OPERAÇÃO DE CRÉDITO | VALOR DA OPERAÇÃO DE CRÉDITO | PCLD (PROVISÃO PARA CRÉDITO DE LIQUIDAÇÃO DUVIDOSA) | % DA OPERAÇÃO DE CRÉDITO EM RELAÇÃO À CARTEIRA TOTAL |
|---------------------------------|------------------------------|---|--|
| CHEQUE ESPECIAL | 23.532,69 | 632,35 | 0,9818% |
| FINANCIAMENTOS RURAIS | 1.220.896,51 | 2.454,55 | 1,4473% |
| EMPRÉSTIMOS | 155.047,34 | 1.319,38 | 0,1741% |
| FINANCIAMENTOS | 587.293,81 | 1.185,65 | 0,6401% |

| NATUREZA DOS DEPÓSITOS | VALOR DO DEPÓSITO | % CARTEIRA TOTAL | TAXA MÉDIA - % |
|------------------------------------|-------------------|------------------|----------------|
| DEPÓSITOS À VISTA | 1.476.568,68 | 1,7701% | 0% |
| DEPÓSITOS A PRAZO | 967.242,40 | 0,6472% | 0,7257% |
| LETRA DE CRÉDITO AGRONEGÓCIO - LCA | 102.979,98 | 0,3267% | 0,6998% |

c) Foram realizadas transações com partes relacionadas, na forma de: depósito a prazo, cheque especial, conta garantida, cheques descontados, crédito rural – RPL, crédito rural – repasses, empréstimos, dentre outras, à taxa/remuneração relaciona-

| NATUREZA DAS OPERAÇÕES ATIVAS E PASSIVAS | TAXAS MÉDIA APLICADAS EM RELAÇÃO ÀS PARTES RELACIONADAS A.M. | PRAZO MÉDIO (A.M.) |
|---|--|--------------------|
| EMPRÉSTIMOS | 1,6354% | 14,08 |
| FINANCIAMENTOS | 0,6383% | 34,16 |
| APLICAÇÃO FINANCEIRA - PÓS FIXADA (% CDI) | 93,2777% | 148,13 |
| LETRA DE CRÉDITO AGRONEGÓCIO - LCA | 0,7076% | 6,03 |

Conforme Política de Crédito do Sistema Sicoob, as operações realizadas com membros de órgãos estatutários e pessoas ligadas a estes são aprovadas em âmbito do Conselho da Administração ou, quando delegada formalmente, pela Diretoria Executiva, bem como são alvo de acompanhamento especial pela administração da coope-

rativa. As taxas aplicadas seguem o normativo vigente à época da concessão da operação.

d) As garantias oferecidas pelas partes relacionadas em razão das operações de crédito são:

| NATUREZA DA OPERAÇÃO DE CRÉDITO | GARANTIAS PRESTADAS |
|----------------------------------|---------------------|
| CRÉDITO RURAL | 6.493.343,27 |
| DIREITOS CREDITÓRIOS DESCONTADOS | 65.250,93 |
| EMPRÉSTIMOS | 524.773,29 |
| FINANCIAMENTOS | 14.246.139,93 |

e) As coobrigações prestadas pela Cooperativa a partes relacionadas foram as

| SUBMODALIDADE BACEN | 31/12/2021 | 31/12/2020 |
|--|------------|-------------|
| 1513 BENEFICIÁRIOS DE OUTRAS COBRIGAÇÕES | (291,74) | (79.022,01) |

f) Em 2021, os benefícios monetários destinados às partes relacionadas foram representados por honorários e custeio parcial de plano de saúde, apresentando-se da seguinte forma:

| BENEFÍCIOS MONETÁRIOS NO EXERCÍCIO POR ANO EM REAIS | | | | |
|---|--------------|----------------|--------------|----------------|
| DESCRIÇÃO | 2º SEM/21 | 31/12/2021 | 2º SEM/20 | 31/12/2020 |
| INSS DIRETORIA/CONSELHEIROS | (142.030,02) | (269.831,53) | (123.903,75) | (246.884,14) |
| HONORÁRIOS - DIRETORIA E CONSELHO DE ADMINISTRAÇÃO | (693.048,65) | (1.286.955,61) | (579.261,16) | (1.153.905,42) |
| F.G.T.S. DIRETORIA | (28.914,90) | (55.203,44) | (25.596,70) | (52.716,28) |
| PLANO DE SAÚDE | (5.350,21) | (5.350,21) | 0,00 | 0,00 |

35. Cooperativa Central

A COOPERATIVA DE CRÉDITO DA REGIÃO DE ARAXA LTDA - SICOOB CREDIARA, em conjunto com outras cooperativas singulares, é filiada à **COOPERATIVA CENTRAL CRÉDITO DE MINAS GERAIS LTDA - SICOOB CENTRAL CREDIMINAS**, que representa o grupo formado por suas afiliadas perante as autoridades monetárias, organismos governamentais e entidades privadas.

O **SICOOB CENTRAL CREDIMINAS**, é uma sociedade cooperativista que tem por objetivo a organização em comum em maior escala dos serviços econômico-financeiros e assistenciais de suas filiadas (cooperativas singulares), integrando e orientando suas atividades, de forma autônoma e independente, através dos instrumentos previstos na legislação pertinente e normas exaradas pelo Banco Central do Brasil, bem como facilitando a utilização recíproca dos serviços, para consecução de seus objetivos.

Para assegurar a consecução de seus objetivos, cabe ao **SICOOB CENTRAL CREDIMINAS** a coordenação das atividades de suas filiadas, a difusão e fomento do cooperativismo de crédito, a orientação e aplicação dos recursos captados, a implantação e implementação de controles internos voltados para os sistemas que acompanhem informações econômico-financeiras, operacionais e gerenciais, entre outras.

O **SICOOB CREDIARA** responde solidariamente pelas obrigações contraídas pelo **SICOOB CENTRAL CREDIMINAS** perante terceiros, até o limite do valor das cotas-par-

tes do capital que subscrever, proporcionalmente à sua participação nessas operações.

| DESCRIÇÃO | 31/12/2021 | 31/12/2020 |
|--|-----------------------|-----------------------|
| ATIVO - RELAÇÕES INTERFINANCEIRAS - CENTRALIZAÇÃO FINANCEIRA | 94.944.506,57 | 140.080.278,52 |
| ATIVO - INVESTIMENTOS | 9.184.554,98 | 7.858.319,16 |
| TOTAL DAS OPERAÇÕES ATIVAS | 104.129.061,55 | 147.938.597,68 |
| PASSIVO - OBRIGAÇÕES POR EMPRÉSTIMOS E REPASSES | 15.090.016,64 | 0,00 |
| TOTAL DE OPERAÇÕES PASSIVAS | 15.090.016,64 | 0,00 |

Saldos das Receitas e Despesas da Cooperativa com o **SICOOB CENTRAL CREDIMI-**

| DESCRIÇÃO | 2º SEM/21 | 31/12/2021 | 2º SEM/20 | 31/12/2020 |
|--|---------------------|---------------------|---------------------|---------------------|
| INGRESSOS DE DEPÓSITOS INTERCOOPERATIVOS | 3.620.427,18 | 5.690.427,09 | 1.580.638,96 | 3.638.096,99 |
| TOTAL DAS RECEITAS | 3.620.427,18 | 5.690.427,09 | 1.580.638,96 | 3.638.096,99 |
| RATEIO DE DESPESAS DA CENTRAL | (336.278,72) | (688.805,59) | (344.055,20) | (694.388,19) |
| TOTAL DAS DESPESAS | (336.278,72) | (688.805,59) | (344.055,20) | (694.388,19) |

36. Gerenciamento de Risco

A estrutura de gerenciamento de riscos do Sicoob é realizada de forma centralizada pelo Centro Cooperativo Sicoob (CCS), com base nas políticas, estratégias, nos processos e limites, busca identificar, mensurar, avaliar, monitorar, reportar, controlar e mitigar os riscos inerentes às suas atividades.

A Política Institucional de Gestão Integrada de Riscos e Política Institucional de Gerenciamento de Capital, bem como as diretrizes de gerenciamento de riscos e de capital são aprovados pelo Conselho de Administração do CCS.

O gerenciamento integrado de riscos abrange, no mínimo, os riscos de crédito, mercado, variação das taxas de juros, liquidez, operacional, socioambiental e gestão de continuidade de negócios e assegura, de forma contínua e integrada, que os riscos sejam administrados de acordo com os níveis definidos na Declaração de Apetite por Riscos (RAS).

O processo de gerenciamento de riscos é segregado e a estrutura organizacional envolvida garante especialização, representação e racionalidade, existindo adequada disseminação de informações e da cultura de gerenciamento de riscos no Sicoob. São adotados procedimentos para o reporte tempestivo aos órgãos de governança, de informações em situação de normalidade e de exceção em relação às políticas de riscos, e programas de testes de estresse para avaliação de situações críticas, que consideram a adoção de medidas de contingência.

A estrutura centralizada de gerenciamento de riscos e de capital é compatível com a natureza das operações e a complexidade dos produtos e serviços oferecidos, sendo proporcional à dimensão da exposição aos riscos das entidades do Sicoob, e não desonera as responsabilidades das cooperativas.

36.1 Risco operacional

As diretrizes para gerenciamento do risco operacional encontram-se registradas na



Política Institucional de Gerenciamento do Risco Operacional, aprovada pela Diretoria e pelo Conselho de Administração do CCS, que prevê procedimentos, métricas e ações padronizadas para todas as entidades do Sicoob.

O processo de gerenciamento de risco operacional consiste na avaliação qualitativa dos riscos por meio das etapas de identificação, avaliação, tratamento, documentação e armazenamento de informações de perdas operacionais e de recuperação de perdas operacionais, testes de avaliação dos sistemas de controle, comunicação e informação.

As perdas operacionais são comunicadas à área Risco Operacional e GCN – Gestão de Continuidade de Negócio, que interage com os gestores das áreas e identifica formalmente as causas, a adequação dos controles implementados e a necessidade de aprimoramento dos processos, inclusive com a inserção de novos controles.

Os resultados são apresentados à Diretoria e ao Conselho de Administração do CCS. A metodologia de alocação de capital utilizada para determinação da parcela de risco operacional (RWAopad) é a Abordagem do Indicador Básico.

36.2 Risco de Crédito

As diretrizes para gerenciamento do risco de crédito encontram-se registradas na Política Institucional de Gerenciamento do Risco de Crédito, aprovada pela Diretoria e pelo Conselho de Administração do CCS, que prevê procedimentos, métricas e ações padronizadas para todas as entidades do Sicoob.

O CCS é responsável pelo gerenciamento do risco de crédito do Sicoob, atuando na padronização de processos, metodologias de análise de risco de contrapartes e operações e monitoramento dos ativos que envolvem o risco de crédito.

Para mitigar o risco de crédito, o CCS dispõe de modelos de análise e de classificação de riscos com base em dados quantitativos e qualitativos, a fim de subsidiar o processo de cálculo do risco e de limites de crédito da contraparte, visando manter a boa qualidade da carteira. O CCS realiza testes periódicos de seus modelos garantindo a aderência à condição econômico-financeira da contraparte. Realiza, ainda, o monitoramento da inadimplência da carteira e o acompanhamento das classificações das operações de acordo com a Resolução CMN 2.682/1999.

A estrutura de gerenciamento de risco de crédito prevê:

- a) fixação de políticas e estratégias incluindo limites de riscos;
- b) validação dos sistemas, modelos e procedimentos internos;
- c) estimação (critérios consistentes e prudentes) de perdas associadas ao risco de crédito, bem como comparação dos valores estimados com as perdas efetivamente observadas;
- d) acompanhamento específico das operações com partes relacionadas;
- e) procedimentos para o monitoramento das carteiras de crédito;
- f) identificação e tratamento de ativos problemáticos;
- g) sistemas, rotinas e procedimentos para identificar, mensurar, avaliar, monitorar,



- reportar, controlar e mitigar a exposição ao risco de crédito;
- h) monitoramento e reporte dos limites de apetite por riscos;
- i) informações gerenciais periódicas para os órgãos de governança;
- j) área responsável pelo cálculo do nível de provisão para perdas esperadas associadas ao risco de crédito;
- k) modelos para avaliação do risco de crédito de contraparte, de acordo com a operação e com o público envolvido, que levam em conta características específicas dos entes, bem como questões setoriais e macroeconômicas;
- l) aplicação de testes de estresse identificando e avaliando potenciais vulnerabilidades da Instituição;
- m) limites de crédito para cada contraparte e limites globais por carteira ou por linha de crédito;
- n) avaliação específica de risco em novos produtos e serviços.

As normas internas de gerenciamento do risco de crédito incluem a estrutura organizacional e normativa, os modelos de classificação de risco de tomadores e de operações, os limites globais e individuais, a utilização de sistemas computacionais e o acompanhamento sistematizado contemplando a validação de modelos e conformidade dos processos.

36.3 Risco de Mercado e Variação das Taxas de Juros

O risco de mercado é a possibilidade de ocorrência de perdas resultantes da flutuação de valores de mercado de instrumentos detidos pela instituição, e inclui os riscos da variação das taxas de juros, dos preços das ações, da variação cambial e dos preços de mercadorias (commodities).

O Sicoob dispõe de área especializada para gerenciamento do risco de mercado e de variação das taxas de juros (IRRBB), com objetivo de assegurar que o risco das entidades do Sicoob seja administrado de acordo com os níveis definidos na Declaração de Apetite por Riscos (RAS) e com as diretrizes previstas nas políticas e manuais institucionais.

As diretrizes para gerenciamento dos riscos de mercado e de variação das taxas de juros encontram-se registradas na Política Institucional de Gerenciamento do Risco de Mercado, aprovada pela Diretoria e pelo Conselho de Administração do CCS, que prevê procedimentos, métricas e ações padronizadas para todas as entidades do Sicoob.

A estrutura de gerenciamento dos riscos de mercado e de variação das taxas de juros do Sicoob é compatível com a natureza das operações, com a complexidade dos produtos e serviços oferecidos e é proporcional à dimensão da exposição aos riscos das entidades do Sicoob.

Os instrumentos de gerenciamento do risco de mercado e do IRRBB utilizados são:

- a) acompanhamento, por meio da apreciação de relatórios periódicos remetidos aos órgãos de governança, comitês e a alta administração, que evidenciem, no mínimo:

a.1) abordagem do valor em risco (VaR): avaliação da perda máxima estimada da carteira para um determinado horizonte de tempo, em condições normais de mercado, dado intervalo de confiança.

a.2) abordagens de valor econômico (EVE): avaliações do impacto de alterações nas taxas de juros sobre o valor presente dos fluxos de caixa dos instrumentos classificados na carteira bancária da instituição;

a.3) abordagens de resultado de intermediação financeira (NII): avaliações do impacto de alterações nas taxas de juros sobre o resultado de intermediação financeira da carteira bancária da instituição;

a.4) limites máximos do risco de mercado e do IRRBB;

a.5) aplicação de cenários de estresse;

a.6) definição de planos de contingência.

b) elaboração de relatórios que permitam a identificação e correção tempestiva das deficiências de controle e de gerenciamento do risco de mercado.

Para as parcelas de risco de mercado da carteira de negociação RWAjur1, RWAjur2, RWAjur3, RWAjur4, RWAcam, RWAcom e RWAacs são utilizadas metodologias padronizadas, de acordo com os normativos do Banco Central do Brasil.

São realizados testes de estresse, com o objetivo de inferir a possibilidade de perdas resultantes de oscilações bruscas nos preços dos ativos, possibilitando a adoção de medidas preventivas.

O sistema de mensuração, monitoramento e controle dos riscos de mercado e de variação das taxas de juros adotado pelo Sicoob baseia-se na aplicação de ferramentas amplamente difundidas, fundamentadas nas melhores práticas de gerenciamento de risco, abrangendo a totalidade das posições das entidades do Sicoob.

36.4 Risco de Liquidez

O risco de liquidez é a possibilidade da entidade não ser capaz de honrar eficientemente suas obrigações esperadas e inesperadas, correntes e futuras, incluindo as decorrentes de vinculação de garantias, sem afetar suas operações diárias e sem incorrer em perdas significativas, e/ou a possibilidade da entidade não conseguir negociar a preço de mercado uma posição, devido ao seu valor elevado em relação ao volume normalmente transacionado ou em razão de alguma descontinuidade no mercado.

O Sicoob dispõe de área especializada para gerenciamento do risco liquidez, com objetivo de assegurar que o risco das entidades seja administrado de acordo com os níveis definidos na Declaração de Apetite por Riscos (RAS) e com as diretrizes previstas nas políticas e manuais institucionais.

As diretrizes para gerenciamento do risco de liquidez encontram-se registradas na Política Institucional de Gerenciamento da Centralização Financeira e Política Institucional de Gerenciamento do Risco de Liquidez, aprovadas pela Diretoria e pelo Conselho de Administração do CCS, que prevê procedimentos, métricas e ações



padronizadas para todas as entidades do Sicoob.

A estrutura de gerenciamento do risco de liquidez é compatível com a natureza das operações, com a complexidade dos produtos e serviços oferecidos e é proporcional à dimensão da exposição aos riscos das entidades do Sicoob.

O gerenciamento do risco de liquidez das entidades do Sicoob atende aos aspectos e padrões previstos nos normativos emitidos pelos órgãos reguladores, aprimorados e alinhados permanentemente as boas práticas de gestão.

Os instrumentos de gerenciamento do risco de liquidez utilizados são:

a) acompanhamento, por meio da apreciação de relatórios periódicos remetidos aos órgãos de governança, comitês e alta administração que evidenciem, no mínimo:

limite mínimo de liquidez;

fluxo de caixa projetado;

aplicação de cenários de estresse;

definição de planos de contingência.

b) elaboração de relatórios que permitam a identificação e correção tempestiva das deficiências de controle e de gerenciamento do risco de liquidez;

c) existência de plano de contingência contendo as estratégias a serem adotadas para assegurar condições de continuidade das atividades e para limitar perdas decorrentes do risco de liquidez.

São realizados testes de estresse em diversos cenários, com o objetivo de identificar eventuais deficiências e situações atípicas que possam comprometer a liquidez das entidades do Sicoob.

36.5 Risco Socioambiental

As diretrizes para gerenciamento do risco socioambiental encontram-se registradas na Política Institucional de Responsabilidade Socioambiental (PRSA), aprovada pela Diretoria e pelo Conselho de Administração do CCS, que prevê procedimentos, métricas e ações padronizadas para todas as entidades do Sicoob.

O processo de gerenciamento do risco socioambiental consiste na avaliação dos potenciais impactos socioambientais negativos, inclusive em relação ao risco de reputação, para a elegibilidade das operações:

a) setores de atuação de maior exposição ao risco socioambiental;

b) linhas de empréstimos e financiamentos de maior exposição ao risco socioambiental;

c) valor de saldo devedor em operações de crédito de maior exposição ao risco socioambiental.

As propostas de contrapartes autuadas por crime ambiental são analisadas por alçada específica.

O Sicoob não realiza operações com contrapartes que constem no cadastro de empregadores que tenham submetido trabalhadores a condições análogas à de escravo

ou infantil.

36.6 Gerenciamento de Capital

O gerenciamento de capital das cooperativas é um processo contínuo e com postura prospectiva, que tem por objetivo avaliar a necessidade de capital de suas instituições, considerando os objetivos estratégicos do Sicoob para o horizonte mínimo de três anos.

As diretrizes para o monitoramento e controle contínuo do capital estão contidas na Política Institucional de Gerenciamento de Capital do Sicoob, à qual todas as instituições aderiram formalmente.

O processo do gerenciamento de capital é composto por um conjunto de metodologias que permitem às instituições identificar, avaliar e controlar as exposições relevantes, de forma a manter o capital compatível com os riscos incorridos. Dispõe, ainda, de um plano de capital específico, prevendo metas e projeções de capital que consideram os objetivos estratégicos, as principais fontes de capital e o plano de contingência, e adicionalmente, são realizadas simulações de eventos severos e condições extremas de mercado, cujos resultados e impactos na estrutura de capital são apresentados à Diretoria e ao Conselho de Administração.

36.7 Gestão de Continuidade de Negócios

As diretrizes para a gestão de continuidade de negócios encontram-se registradas na Política Institucional de Gestão de Continuidade de Negócios, aprovada pela Diretoria e pelo Conselho de Administração do CCS, que prevê procedimentos, métricas e ações padronizadas para todas as entidades do Sicoob.

O processo de gestão de continuidade de negócios se desenvolve com base nas seguintes atividades:

- a) identificação da possibilidade de paralisação das atividades;
- b) avaliação dos impactos potenciais (resultados e consequências) que possam atingir a entidade, provenientes da paralisação das atividades;
- c) definição de estratégia de recuperação para a possibilidade da ocorrência de incidentes;
- d) continuidade planejada das operações (ativos, inclusive pessoas, sistemas e processos), considerando procedimentos para antes, durante e após a interrupção;
- e) transição entre a contingência e o retorno à normalidade (saída do incidente).

O CCS realiza a Análise de Impacto (AIN) para identificação dos processos críticos sistêmicos, com o objetivo de definir estratégias para a continuidade desses processos e, assim resguardar o negócio de interrupções prolongadas que possam ameaçar sua continuidade. O resultado da AIN é baseado nos impactos financeiro, legal e imagem.

São elaborados, anualmente, os Planos de Continuidade de Negócios contendo os principais procedimentos a serem executados para manter as atividades em funcio-

namento em momentos de contingência. Os Planos de Continuidade de Negócios são classificados em: plano de continuidade operacional (PCO) e Plano de recuperação de desastre (PRD).

Anualmente são realizados testes nos Planos de Continuidade de Negócios para validar a sua efetividade.

37. Seguros Contratados – Não Auditado

A Cooperativa adota política de contratar seguros de diversas modalidades, cuja cobertura é considerada suficiente pela Administração e agentes seguradores para fazer face à ocorrência de sinistros. As premissas de riscos adotados, dada a sua natureza, não fazem parte do escopo de auditoria das demonstrações contábeis, consequentemente, não foram examinadas pelos nossos auditores independentes.

38. Índice de Basileia

As instituições financeiras e demais instituições autorizadas a funcionar pelo Banco Central do Brasil devem manter, permanentemente, o valor do Patrimônio de Referência (PR), apurado nos termos da Resolução CMN nº. 4.192, de 01/03/2013, compatível com os riscos de suas atividades, sendo apresentado abaixo cálculo dos limites:

| DESCRIÇÃO | 31/12/2021 | 31/12/2020 |
|---------------------------------------|----------------|----------------|
| PATRIMÔNIO DE REFERÊNCIA (PR) | 57.400.284,70 | 49.261.763,46 |
| ATIVOS PONDERADOS PELO RISCO (RWA) | 279.498.570,93 | 222.777.346,85 |
| ÍNDICE DE BASILEIA (MÍNIMO 11%) % | 20,54 | 22,11 |
| IMOBILIZADO PARA CÁLCULO DO LIMITE | 17.057.982,39 | 17.952.499,79 |
| ÍNDICE DE IMOBILIZAÇÃO (LIMITE 50%) % | 29,72 | 36,44 |

39. Benefícios a Empregados

A cooperativa é patrocinadora de um plano de previdência complementar para seus empregados e administradores. O plano é administrado pela Fundação Sicoob de Previdência Privada – Sicoob Previ.

As despesas com contribuições efetuadas pela Cooperativa totalizaram:

| DESCRIÇÃO | 2º SEM/21 | 31/12/2021 | 31/12/2020 |
|----------------------------------|--------------------|--------------------|--------------------|
| CONTRIBUIÇÃO PREVIDÊNCIA PRIVADA | (41.151,07) | (81.653,14) | (75.334,13) |
| TOTAL | (41.151,07) | (81.653,14) | (75.334,13) |

Araxá, 13 de Fevereiro de 2022

Vitor Hugo Gomes
Presidente do Conselho

Everardo Helvécio Paiva
Conselheiro de Administração

Luís Fernando da Silva
Conselheiro de Administração

Carlos Henrique Esteves Canuto
Diretor de Negócios

Dário Pereira de Carvalho
Vice-Presidente do Conselho

Carlyle Guimarães Borges
Conselheiro de Administração

Paulo José da Silva Leite
Conselheiro de Administração

Flávia Antunes Gomes
Diretora Administrativa

Wanderson Resende Alves
Diretor de Riscos

PARECER DO CONSELHO FISCAL

O Conselho Fiscal da Cooperativa de Crédito da Região de Araxá Ltda – SICOOB/CREDIARA, reunido em 22/03/2022, em cumprimento do inciso IV, art. 88, do Estatuto Social, declara, para os devidos fins legais e estatutários, que procedeu ao exame, por amostragem, dos documentos e peças contábeis, que compreendem o Balanço Patrimonial, Demonstrações de Sobras e Perdas, Demonstrações das Mutações do Patrimônio Líquido, Demonstrações do Fluxo de Caixa acompanhado das Notas Explicativas relativo ao exercício encerrado em 31 de Dezembro de 2021 e Demonstrações de Resultado abrangente para os exercícios findos em dezembro de 2021 e 2020, tendo encontrado tudo na mais perfeita ordem. Apreciamos também o parecer da auditoria independente sem ressalvas.

Baseado nas Demonstrações Contábeis que apresenta-se adequada em todos os aspectos relevantes, e refletem corretamente a posição patrimonial e financeira da SICOOB/CREDIARA - Cooperativa de Crédito da Região de Araxá Ltda, somos unânimes e favoráveis à aprovação das contas apresentadas pela diretoria, referente ao exercício findo em dezembro de 2021.

Araxá (MG), 22 de Março 2022.

Mizael Paiva Aguiar
Coordenador do Conselho Fiscal

Carlos Antônio Fonseca
Conselheiro Fiscal Efetivo

Lucimar das Graças Ramos
Secretária do Conselho Fiscal



RELATÓRIO DO AUDITOR INDEPENDENTE



Aos Conselheiros, Administradores e Associados da
Cooperativa de Crédito da Região de Araxá Ltda - Sicoob Crediara
Araxá – MG

Opinião

Examinamos as demonstrações contábeis da Cooperativa de Crédito da Região de Araxá Ltda - Sicoob Crediara (“Cooperativa”) que compreendem o balanço patrimonial em 31 de dezembro de 2021 e as respectivas demonstrações das sobras ou perdas, do resultado abrangente, das mutações do patrimônio líquido e dos fluxos de caixa para o exercício findo nessa data, bem como as correspondentes notas explicativas, incluindo o resumo das principais políticas contábeis.

Em nossa opinião, as demonstrações contábeis acima referidas apresentam adequadamente, em todos os aspectos relevantes, a posição patrimonial e financeira da Cooperativa de Crédito da Região de Araxá Ltda - Sicoob Crediara em 31 de dezembro de 2021, o desempenho de suas operações e os seus fluxos de caixa para o exercício findo nessa data, de acordo com as práticas contábeis adotadas no Brasil aplicáveis às instituições autorizadas a funcionar pelo Banco Central do Brasil.

Base para opinião

Nossa auditoria foi conduzida de acordo com as normas brasileiras e internacionais de auditoria. Nossas responsabilidades, em conformidade com tais normas, estão descritas na seção a seguir intitulada “Responsabilidades do auditor pela auditoria das demonstrações contábeis”. Somos independentes em relação à Cooperativa, de acordo com os princípios éticos relevantes previstos no Código de Ética Profissional do Contador e nas normas profissionais emitidas pelo Conselho Federal de Contabilidade, e cumprimos com as demais responsabilidades éticas de acordo com essas normas. Acreditamos que a evidência de auditoria obtida é suficiente e apropriada para fundamentar nossa opinião.



Outros assuntos

Auditoria dos valores correspondentes

As demonstrações contábeis da Cooperativa para o exercício findo em 31 de dezembro de 2020 foram auditadas por outro auditor independente que emitiu relatório, em 12 de março de 2021, com uma opinião sem modificação sobre essas demonstrações.

Outras informações que acompanham as demonstrações contábeis e o relatório do auditor

A administração da Cooperativa é responsável por essas outras informações que compreendem o Relatório da administração.

Nossa opinião sobre as demonstrações contábeis não abrange o Relatório da administração e não expressamos qualquer forma de conclusão de auditoria sobre esse relatório.

Em conexão com a auditoria das demonstrações contábeis, nossa responsabilidade é a de ler o Relatório da administração e, ao fazê-lo, considerar se esse relatório está, de forma relevante, inconsistente com as demonstrações contábeis ou com nosso conhecimento obtido na auditoria ou, de outra forma, aparenta estar distorcido de forma relevante. Se, com base no trabalho realizado, concluirmos que há distorção relevante no Relatório da administração, somos requeridos a comunicar esse fato. Não temos nada a relatar a este respeito.

Responsabilidades da administração e da governança pelas demonstrações contábeis

A administração é responsável pela elaboração e adequada apresentação das demonstrações contábeis de acordo com as práticas contábeis adotadas no Brasil aplicáveis às instituições autorizadas a funcionar pelo Banco Central do Brasil, e pelos controles internos que ela determinou como necessários para permitir a elaboração de demonstrações contábeis livres de distorção relevante, independentemente se causada por fraude ou erro.

Na elaboração das demonstrações contábeis, a administração é responsável pela avaliação da capacidade de a Cooperativa continuar operando, divulgando, quando aplicável, os assuntos relacionados com a sua continuidade operacional e o uso



dessa base contábil na elaboração das demonstrações contábeis, a não ser que a administração pretenda liquidar a Cooperativa ou cessar suas operações, ou não tenha nenhuma alternativa realista para evitar o encerramento das operações.

Os responsáveis pela governança da Cooperativa são aqueles com responsabilidade pela supervisão do processo de elaboração das demonstrações contábeis.

Responsabilidades do auditor pela auditoria das demonstrações contábeis

Nossos objetivos são obter segurança razoável de que as demonstrações contábeis, tomadas em conjunto, estão livres de distorção relevante, independentemente se causada por fraude ou erro, e emitir relatório de auditoria contendo nossa opinião. Segurança razoável é um alto nível de segurança, mas não uma garantia de que a auditoria realizada de acordo com as normas brasileiras e internacionais de auditoria sempre detecta as eventuais distorções relevantes existentes. As distorções podem ser decorrentes de fraude ou erro e são consideradas relevantes quando, individualmente ou em conjunto, possam influenciar, dentro de uma perspectiva razoável, as decisões econômicas dos usuários tomadas com base nas referidas demonstrações contábeis.

Como parte da auditoria realizada de acordo com as normas brasileiras e internacionais de auditoria, exercemos julgamento profissional e mantemos ceticismo profissional ao longo da auditoria. Além disso:

- Identificamos e avaliamos os riscos de distorção relevante nas demonstrações contábeis, independentemente se causada por fraude ou erro, planejamos e executamos procedimentos de auditoria em resposta a tais riscos, bem como obtivemos evidência de auditoria apropriada e suficiente para fundamentar nossa opinião. O risco de não detecção de distorção relevante resultante de fraude é maior do que o proveniente de erro, já que a fraude pode envolver o ato de burlar os controles internos, conluio, falsificação, omissão ou representações falsas intencionais.
- Obtivemos entendimento dos controles internos relevantes para a auditoria para planejarmos procedimentos de auditoria apropriados às circunstâncias, mas, não, com o objetivo de expressarmos opinião sobre a eficácia dos controles internos da Cooperativa.



- Avaliamos a adequação das políticas contábeis utilizadas e a razoabilidade das estimativas contábeis e respectivas divulgações feitas pela administração.
- Concluimos sobre a adequação do uso, pela administração, da base contábil de continuidade operacional e, com base nas evidências de auditoria obtidas, se existe incerteza relevante em relação a eventos ou condições que possam levantar dúvida significativa em relação à capacidade de continuidade operacional da Cooperativa. Se concluirmos que existe incerteza relevante, devemos chamar atenção em nosso relatório de auditoria para as respectivas divulgações nas demonstrações ou incluir modificação em nossa opinião, se as divulgações forem inadequadas. Nossas conclusões estão fundamentadas nas evidências de auditoria obtidas até a data de nosso relatório. Todavia, eventos ou condições futuras podem levar a Cooperativa a não mais se manter em continuidade operacional.
- Avaliamos a apresentação geral, a estrutura e o conteúdo das demonstrações contábeis, inclusive as divulgações, e se as demonstrações contábeis representam as correspondentes transações e os eventos de maneira compatível com o objetivo de apresentação adequada.

Comunicamo-nos com os responsáveis pela governança a respeito, entre outros aspectos, do alcance e da época dos trabalhos de auditoria planejados e das constatações significativas de auditoria, inclusive as deficiências significativas nos controles internos que eventualmente tenham sido identificadas durante nossos trabalhos.

São Paulo, 21 de março de 2022.

ERNST & YOUNG
Auditores Independentes S.S.
CRC-2SP034519/O-6

Wanderley Fernandes de Carvalho Neto
Contador CRC- 1SP300534/O-8

AGÊNCIAS

O Sicoob Crediara está cada vez mais perto de você!
Já são 30 anos cooperando com a sua comunidade,
investindo no seu desenvolvimento e prosperidade!



AGÊNCIA MATRIZ

Rua Dom Bosco, nº 133
Bairro: Centro - CEP: 38.183-228
Telefone: ☎ (34) 3669-4800



TAPIRA

Rua Egídio Ribeiro de Rezende, nº 92
Bairro: Centro - CEP: 38.185-000
Telefone: ☎ (34) 3633-1176



AGÊNCIA DE NEGÓCIOS - CENTRO

Rua Maria Rita de Aguiar, nº 152
Bairro: Centro - CEP: 38.183-236
Telefone: ☎ (34) 3661-5407



PERDIZES

Praça Governador Valadares, nº 201
Bairro: Centro - CEP: 38.170-000
Telefone: ☎ (34) 3663-1301



AGÊNCIA DE NEGÓCIOS - URCIANO LEMOS

Avenida Doutor Pedro de Paula Lemos, nº 30
Bairro: Urciano Lemos - CEP: 38.181.179
Telefone: ☎ (34) 3664-3511



SANTA JULIANA

Rua Ênio Gonçalves, nº 50
Bairro: Centro - CEP: 38.175-000
Telefone: ☎ (34) 3354-1890



AGÊNCIA DE NEGÓCIOS - IMBIARA

Avenida Imbiara, nº 1112 – Loja 04
Bairro: Centro - CEP: 38.183-244
Telefone: ☎ (34) 3662-8449



NOVA PONTE

Rua Dezessete de Dezembro, nº 586
Bairro: Centro - CEP: 38.160-000
Telefone: ☎ (34) 3356-1553



IBIÁ

Rua Vinte, nº 579
Bairro: Centro - CEP: 38.950-000
Telefone: ☎ (34) 3631-1924



PEDRINÓPOLIS

Rua José Bina, nº 17
Bairro: Centro - CEP: 38.178.000
Telefone: ☎ (34) 3355-1543



AGÊNCIA DIGITAL

Fale com seu Gerente: ☎ (34) 99839-0779 (8h às 17h)
Alice – Assistente Virtual: ☎ (61) 4000-1111 (24h)

QUER CUIDAR DA SUA VIDA FINANCEIRA SEM SAIR DE CASA?

Com os aplicativos do
Sicoob você pode.

Não importa onde for, o Sicoob vai com você. Com os nossos aplicativos, você tem acesso a produtos e serviços financeiros completos direto do seu celular ou tablet. Você ainda aproveita as melhores taxas e condições do mercado e contribui para o desenvolvimento da sua região.



Sicoob Poupança



Sicoob



Sicoobcard



Sicoob Moob



Sipag

Nossa cooperação também é digital.

Saiba mais: sicoob.com.br/canaisdigitais

Central de Atendimento
(Dúvidas relacionadas ao uso dos canais de autoatendimento) – Atendimento 24 horas
Capitais e regiões metropolitanas: 4000 1111 | Demais localidades: 0800 642 0000 |
Ouvidoria | De segunda a sexta, das 08h às 20h: 0800 725 0996 |
Deficientes auditivos ou de fala | De segunda a sexta: 0800 940 0458

 **SICOOB**
Crediará 

Relatório Anual 2021

