

Documento Atualizado - 2025

Estatuto Social

Cooperativa de Crédito dos Magistrados, Servidores da Justiça do Estado de Goiás e Empregados da Celg | **Sicoob Juriscredcelg**



www.sicoobjuriscredcelg.com.br

 **SICOOB**
Juriscredcelg

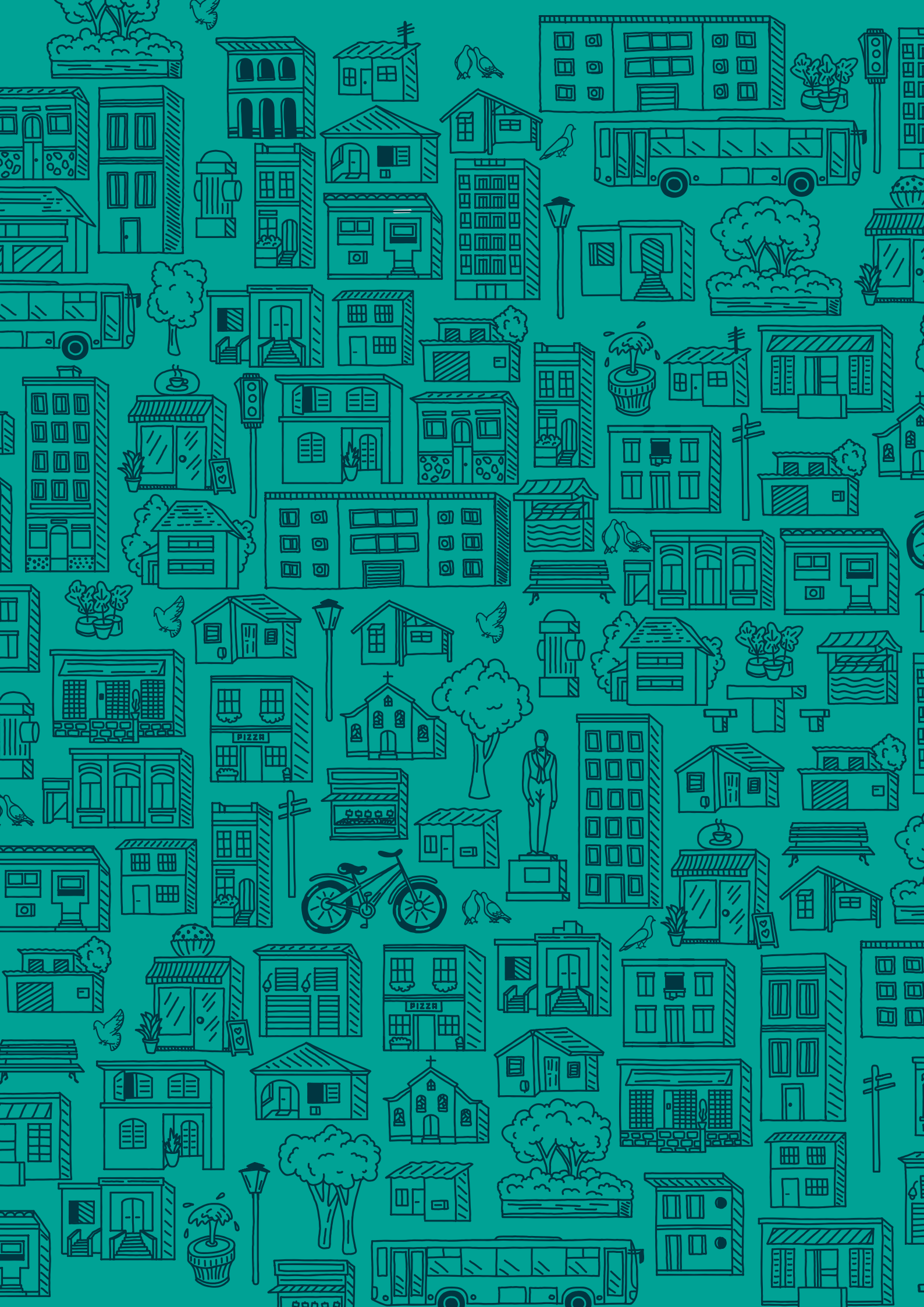

ESTATUTO SOCIAL

O estatuto social é um conjunto de regras e diretrizes que governa o funcionamento e a organização da cooperativa. Ele é como um “manual” que estabelece as normas e os princípios pelos quais a cooperativa opera. Esse documento define coisas como quem pode se tornar membro da cooperativa, como as decisões são tomadas, os direitos e responsabilidades dos cooperados, como os lucros são distribuídos e muitos outros aspectos importantes.

Boa Leitura

ESTATUTO SOCIAL DA COOPERATIVA DE CRÉDITO DOS MAGISTRADOS, SERVIDORES DA JUSTIÇA DO ESTADO DE GOIÁS E EMPREGADOS DA CELG LTDA. – SICOOB JURISCREDE

TÍTULO I – DAS DISPOSIÇÕES INICIAIS

CAPÍTULO I – DA DENOMINAÇÃO, DA SEDE, DO FORO, DO PRAZO DE DURAÇÃO, DO EXERCÍCIO SOCIAL E DA ÁREA DE AÇÃO

Art. 1. A Cooperativa de Crédito dos Magistrados, Servidores da Justiça do Estado de Goiás e Empregados da Celg Ltda. – Sicoob Juriscred, inscrita no CNPJ sob o n. 09.552.111/0001-85, constituída em 31 de janeiro de 2008, neste Estatuto Social designada simplesmente de Cooperativa, é instituição financeira não bancária, sociedade cooperativa de responsabilidade limitada, de pessoas, de natureza simples e sem fins lucrativos, regida por este Estatuto Social e pela legislação vigente, tendo:

I. sede, administração e foro jurídico na cidade de Goiânia, no Estado de Goiás, com endereço na Rua 72, n. 234, Jardim Goiás, CEP: 74805-480;

II. prazo de duração indeterminado e exercício social com duração de 12 (doze) meses com início em 1º de janeiro e término em 31 de dezembro de cada ano civil.

III. área de ação, para fins de instalação de dependências, ao município de Goiânia, limitada ao Estado de Goiás.

§1 A área de ação da Cooperativa deverá ser homologada pelo Sicoob Nova Central, sem prejuízo da apreciação definitiva pelo Banco Central do Brasil.

§2 Na Assembleia Geral Extraordinária, realizada em 25 de abril de 2025, a Cooperativa alterou seu nome fantasia de **Sicoob Juriscredcelg** para **Sicoob Juriscred**.

CAPÍTULO I – DO OBJETO SOCIAL

Art. 2. A Cooperativa tem por objeto social, além da prática de outros atos cooperativos e demais operações e serviços permitidos às cooperativas de crédito pela regulamentação aplicável:

I. a prestação, por meio da mutualidade, de serviços financeiros a seus associados;

II. o desenvolvimento de:

a) poupança e de uso adequado do crédito;

b) educação financeira, securitária, previdenciária e fiscal, no sentido de fomentar o cooperativismo de crédito, observando os valores e os princípios cooperativistas;

Parágrafo único. Em todos os aspectos das atividades executadas na Cooperativa devem ser observados os princípios da neutralidade política e da não discriminação por fatores religiosos, raciais, sociais, de gênero ou de quaisquer outras características pessoais.

CAPÍTULO III - DA INTEGRAÇÃO AO SISTEMA DE COOPERATIVAS DE CRÉDITO DO BRASIL (SICOOB)

Art. 3. O Sistema de Cooperativas de Crédito do Brasil (Sicoob) é um arranjo sistêmico de abrangência nacional, integrado pelas entidades previstas neste Estatuto Social e regulado por diretrizes e normas de alcance geral, resguardada a autonomia jurídica e a responsabilidade legal de cada entidade.

§ 1º O Sicoob é integrado:

- I. pelas cooperativas singulares filiadas às cooperativas centrais;
- II. pelas cooperativas singulares filiadas às cooperativas centrais;
- III. pela Confederação Nacional das Cooperativas do Sicoob Ltda. (Sicoob

Confederação);

IV. pelo Banco Cooperativo Sicoob S.A. (Banco Sicoob) e demais empresas e entidades vinculadas ao Sistema.

§ 2º A Cooperativa, ao filiar-se ao Sicoob Nova Central, integra o Sicoob, regendo-se, também por suas normas e pelas suas diretrizes sistêmicas (políticas, regimentos, regulamentos, manuais e instruções).

§ 3º A integração ao Sicoob não implica responsabilidade solidária entre as cooperativas e demais entidades que integram o Sicoob, ressalvada a responsabilidade pelas obrigações contraídas pelo Banco Cooperativo Sicoob S.A. (Banco Sicoob) perante o BNDES e a FINAME, bem como a decorrente da adesão ao sistema de garantias recíprocas, nos termos deste Estatuto Social.

§ 4º Nos termos da legislação em vigor, a contratação, pela Cooperativa, de serviços do Banco Sicoob e de suas entidades vinculadas não forma vínculo empregatício de seus empregados com o referido Banco, nem lhes altera a condição profissional.

§ 5º A Cooperativa, por integrar o Sicoob e estar filiada ao Sicoob Nova Central, sujeita-se às seguintes regras:

I. aceitação da prerrogativa de o Sicoob Nova Central representá-la nos relacionamentos mantidos com o Banco Central do Brasil; o Sicoob Confederação, o Banco Sicoob e demais empresas ou entidades do Sicoob; o Fundo Garantidor do Cooperativismo de Crédito (FGCoop) e com quaisquer outros órgãos e instituições/empresas, sejam de natureza pública ou privada, podendo firmar contratos, convênios e compromissos diversos;

II. a Central poderá delegar a representação de que trata o inciso anterior ao Sicoob Confederação, seja para representar todas ou parte das cooperativas singulares filiadas;

III. cumprimento das decisões, das diretrizes, das regulamentações e dos procedimentos instituídos para o Sicoob e para o Sistema Regional, por meio do Estatuto Social do Sicoob Nova Central e demais normativos;

IV. acesso, pelo Sicoob Nova Central ou pelo Sicoob Confederação, a todos os dados contábeis, econômicos, financeiros e afins, bem como a todos os livros sociais, legais e fiscais, além de relatórios complementares e de registros de movimentação financeira de qualquer natureza;

V. assistência, em caráter temporário, mediante administração em regime de cogestão, quando adotado, pelo Sicoob Nova Central ou, em se tratando de delegação de atribuição da Central, pelo Sicoob Confederação, formalizado por meio de instrumento próprio e conforme regras sistêmicas, para sanar irregularidades ou em caso de risco para a solidez da própria Cooperativa, da Central, do Sistema Regional ou do Sicoob.

VI. administração temporária pelo Sicoob Nova Central ou, em se tratando de delegação de atribuição da Central, pelo Sicoob Confederação, em situações que comprometam ou possam comprometer a continuidade da Cooperativa ou que causem ou possam causar perdas aos seus associados, nos termos da legislação e regulamentação em vigor.

VII. a cooperativa, quando for detentora de ações do Banco Sicoob, deverá negociá-las exclusivamente entre as entidades do Sicoob e, em caso de desligamento, deverá aliená-las, antes do efetivo desligamento.

§ 6º As políticas e os demais normativos sistêmicos, aprovados no âmbito das entidades nacionais do Sicoob, têm aplicação imediata, sendo necessária aprovação pela Cooperativa apenas nos casos em que houver exigência legal, regulamentar ou do próprio Centro Cooperativo Sicoob (CCS).

§ 7º A Cooperativa é aderente ao convênio para compartilhamento e utilização de componente organizacional de ouvidoria único definido pelo Sicoob.

§ 8º A Cooperativa é aderente ao Comitê de Remuneração, constituído no âmbito do Sicoob Confederação, nos termos da regulamentação em vigor, devendo disponibilizar as informações necessárias para cumprimento de suas atribuições e responsabilidades.

§ 9º A marca Sicoob é de propriedade do Sicoob Confederação, e seu uso observará regulamentação própria.

Art. 4. A Cooperativa, conforme disposições legais e normativas acerca de obrigações solidárias, aplicáveis ao sistema de garantias recíprocas, responde solidariamente com seu patrimônio, a qualquer tempo, até que as obrigações se cumpram, salvo prescrição extintiva legal, pela:

- I.** insuficiência de liquidez na centralização financeira administrada pelo Sicoob Nova Central;
- II.** inadimplência de qualquer cooperativa de crédito filiada ao Sicoob Nova Central.

Parágrafo único. A responsabilidade solidária, até o limite do prejuízo causado, poderá ser invocada diretamente pelo Sicoob Nova Central ou por qualquer outra filiada, desde que aquela que invocar não tenha dado causa às hipóteses de insuficiência ou inadimplência referidas nos incisos anteriores.

Art. 5. A filiação ao Sicoob Nova Central importa, automaticamente, solidariedade da *Cooperativa*, nos termos do Código Civil Brasileiro, limitada ao seu patrimônio, pelas obrigações contraídas pelo Banco Sicoob perante o BNDES e a FINAME, com a finalidade de financiar os associados da Cooperativa ou do conjunto das demais filiadas, perdurando esta responsabilidade nos casos de demissão, eliminação ou exclusão, até a integral liquidação das obrigações contraídas perante o BNDES e a FINAME, contratadas até a data em que se deu a demissão, eliminação ou exclusão.

§ 1º A integração ao Sicoob implica, também, responsabilidade subsidiária da *Cooperativa*, pelas obrigações mencionadas no *caput* deste artigo, quando os beneficiários dos recursos forem associados de cooperativas singulares filiadas a outras cooperativas centrais integrantes do Sicoob.

§ 2º A responsabilidade prevista no parágrafo anterior somente poderá ser invocada depois de judicialmente exigida do Banco Sicoob e a da própria Cooperativa a que estiverem associados os beneficiários dos recursos.

Art. 6. A Cooperativa responde, subsidiariamente, pelas obrigações contraídas pelo Sicoob Nova Central perante terceiros, até o limite do valor das quotas-partes de capital que subscrever, perdurando essa responsabilidade, nos casos de demissão, de eliminação ou de exclusão, até a data em que se deu o desligamento.

TÍTULO II -DOS ASSOCIADOS

CAPÍTULO I - DA ÁREA DE ATUAÇÃO

Art. 7. Podem associar-se à Cooperativa todas as pessoas naturais, jurídicas e entes despersonalizados que concordem com o presente Estatuto Social e preenchem as condições nele estabelecidas, bem como tenham residências ou estejam estabelecidos no território nacional e exerçam as seguintes atividades ou condições:

- I.** servidores públicos e magistrados de quaisquer esferas e instâncias do Poder Judiciário;
- II.** membros e servidores do Ministério Público, Defensorias Públicas e Tribunais de Contas;
- III.** advogados, bacharéis e estagiários em Direito;
- IV.** servidores públicos civis de quaisquer esferas e poderes, inclusive da administração direta, autárquica e fundacional, bem como empregados de empresas públicas e sociedades de economia mista;
- V.** trabalhadores e dirigentes do setor elétrico nacional, incluindo geração, transmissão e distribuição de energia elétrica, bem como, empregados e exempregados de empresas vinculadas ao setor energético;
- VI.** empregados, ex-empregados, diretores e conselheiros das entidades controladas ou associadas à Cooperativa;
- VII.** prestadores de serviços não eventuais à Cooperativa ou às entidades associadas;
- VIII.** aposentados que, quando em atividade, atendiam aos critérios estatutários de associação;
- IX.** pais, cônjuges ou companheiros, viúvos, filhos e dependentes legais e pensionistas de associados vivos ou falecidos.

§ 1º Podem, também, associar-se à Cooperativa as pessoas jurídicas sem fins lucrativos e as controladas pelos associados mencionados nos incisos elencados no caput deste artigo.

§ 2º Não podem ser admitidos no quadro social da Cooperativa ou nele permanecer, além das hipóteses previstas na legislação:

- I.** as pessoas jurídicas e os entes despersonalizados cujas atividades principais sejam efetivamente concorrentes com as atividades principais da própria sociedade

Cooperativa.

§ 3º O número de associados será ilimitado quanto ao máximo, não podendo ser inferior a 20 (vinte).

§ 4º A possibilidade de associação descrita no caput engloba também os conselhos de fiscalização profissional.

§ 5º Podem permanecer na Cooperativa as pessoas que, quando da associação, reuniam as condições estatutárias para admissão no quadro social.

Art. 8. Para adquirir a qualidade de associado, o interessado deverá ter a sua admissão aprovada pela Cooperativa, subscrever e integralizar as quotas-partes na forma prevista neste Estatuto Social e assinar os documentos necessários para a efetivação da associação.

§ 1º A Cooperativa poderá recusar a admissão do interessado que apresentar restrições em órgãos de proteção ao crédito ou no Banco Central do Brasil.

§ 2º As diretrizes referentes a aprovação de admissões e readmissões de associados serão fixadas pelo Conselho de Administração.

CAPÍTULO II – DOS DIREITOS

Art. 9. São direitos dos associados:

I. tomar parte nas Assembleias Gerais, discutir e votar os assuntos que nelas forem tratados, ressalvadas as disposições legais e/ou estatutárias;

II. ser votado para os cargos sociais, desde que atendidas as disposições legais e/ou regulamentares pertinentes;

III. propor, por escrito, medidas que julgar convenientes aos interesses sociais;

IV. beneficiar-se das operações e dos serviços prestados pela Cooperativa, observadas as regras estatutárias e os instrumentos de regulação;

V. examinar e pedir informações, por escrito, sobre documentos, ressalvados aqueles protegidos por sigilo;

VI. tomar conhecimento dos normativos internos da Cooperativa;

VII. demitir-se da Cooperativa quando lhe convier.

Parágrafo único. Não pode votar e nem ser votado o associado pessoa natural que seja empregado ou preste serviço em caráter não eventual à Cooperativa.

CAPÍTULO III – DOS DEVERES

Art. 10. São deveres dos associados:

I. satisfazer pontualmente os compromissos que contrair com a Cooperativa ou por intermédio dela;

- II.** cumprir as disposições deste Estatuto Social e dos regimentos internos, das deliberações das Assembleias Gerais, do Conselho de Administração, da Diretoria Executiva, bem como dos instrumentos de normatização sistêmicos destinados direta ou indiretamente aos associados;
- III.** zelar pelos valores morais, éticos, sociais e materiais da Cooperativa;
- IV.** respeitar as boas práticas de movimentação financeira, tendo sempre em vista que a cooperação é obra de interesse comum ao qual não se deve sobrepor interesses individuais;
- V.** não desviar a aplicação de recursos específicos obtidos na Cooperativa para finalidades não propostas nos financiamentos, permitindo, quando for o caso, ampla fiscalização da Cooperativa, do Banco Central do Brasil e das instituições financeiras envolvidas na concessão;
- VI.** realizar suas operações financeiras preferencialmente na Cooperativa, mantendo suas informações cadastrais atualizadas;
- VII.** comunicar, por meio do Canal de Comunicação de Indícios de Ilícitude do Sicoob, sem a necessidade de se identificar, situações com indícios de ilicitude de qualquer natureza, relacionadas às atividades da *Cooperativa*.
- VIII.** manter movimentação regular em sua conta corrente ou nos produtos e serviços da Cooperativa, conforme critérios definidos pelo Conselho de Administração;
- IX.** atualizar periodicamente seus dados cadastrais e manter canais de contato ativos.

CAPÍTULO IV – DOS CASOS DE DESLIGAMENTO DE ASSOCIADOS

SEÇÃO I – DA DEMISSÃO

Art. 11. A demissão do associado, que não poderá ser negada, dar-se-á unicamente a seu pedido e será formalizada por escrito.

§ 1º A Diretoria Executiva será comunicada sobre os pedidos de demissão em sua primeira reunião subsequente à data de protocolo do pedido.

§ 2º Na ocasião da demissão deve ser adimplida qualquer obrigação existente entre o associado e a *Cooperativa*, ainda que não vencida, desde que os correspondentes instrumentos prevejam a demissão como hipótese de vencimento antecipado da obrigação.

§ 3º A data da demissão do associado será a data do protocolo do pedido de demissão na *Cooperativa*.

SEÇÃO II – DA ELIMINAÇÃO

Art. 12. A eliminação do associado é aplicada em virtude de infração legal ou estatutária, ou ainda quando:

- I.** exercer qualquer atividade considerada prejudicial à Cooperativa e/ou à sua imagem, inclusive infringir dispositivos infra estatutários aplicáveis, como regimentos, regulamentos, manuais e outros normativos internos sistêmicos;
- II.** praticar atos que, a critério da Cooperativa, a desabonem, como emissão de cheques sem

fundos em qualquer instituição financeira, inclusão nos sistemas de proteção ao crédito, pendências registradas no Banco Central do Brasil, atrasos em operações de crédito e operações baixadas em prejuízo na Cooperativa;

III. deixar de honrar os compromissos assumidos perante a Cooperativa ou terceiro, para o qual a Cooperativa tenha prestado garantia e venha ser obrigada a honrá-la em decorrência da inadimplência do associado;

IV. divulgar entre os demais associados e/ou perante a comunidade a prática de falsas irregularidades na Cooperativa ou violar sigilo de operação ou de serviço prestado pela Cooperativa.

V. o associado poderá ser eliminado do quadro social por deliberação do Conselho de Administração, caso permaneça em situação de inatividade, conforme critérios objetivos previamente estabelecidos em norma interna aprovada pelo próprio Conselho.

§ 1º A eliminação do associado será decidida e registrada em ata de reunião do Conselho de Administração

§ 2º O associado será notificado, no prazo de 30 (trinta) dias, contados da data da reunião do Conselho de Administração em que houve a eliminação, por meio de carta, e-mail ou outro meio de comunicação constante na ficha cadastral ou localizado pela Cooperativa, por processo que comprova as datas de remessa e de recebimento da notificação, devendo estar descrito o que motivou a eliminação

§ 3º O associado eliminado terá direito a interpor recurso, em até 30 (trinta) dias após o recebimento da notificação prevista nos parágrafos anteriores, com efeito suspensivo para a primeira Assembleia Geral que se realizar.

Art. 13. A exclusão do associado será feita nos seguintes casos:

I. dissolução da pessoa jurídica;

II. morte da pessoa natural;

III. incapacidade civil não suprida;

IV. fraude ou determinação legal;

V. por deixar de atender aos requisitos estatutários de ingresso ou de permanência na Cooperativa, exceto o disposto no art.7, § 5º.

Parágrafo único. A exclusão com fundamento no inciso V será por ato do Conselho de Administração, à exceção do motivo previsto no art. 7º, § 2º, inciso I observadas as regras para eliminação de associados.

CAPÍTULO V – DAS RESPONSABILIDADES E DA READMISSÃO

Art. 14. A responsabilidade do associado por compromissos da *Cooperativa* perante terceiros é limitada ao valor de suas quotas–partes.

§ 1º Em caso de desligamento do quadro social, a responsabilidade descrita no *caput* perdurará até a aprovação das contas do exercício em que se deu o desligamento.

§ 2º As obrigações contraídas por associados com a Cooperativa, em caso de morte, passarão aos seus

herdeiros.

Art. 15. A readmissão de associado desligado será deliberada pela Cooperativa conforme os critérios de reingresso fixados pelo Conselho de Administração.

TÍTULO III - DO CAPITAL SOCIAL

CAPÍTULO I - DA FORMAÇÃO DO CAPITAL

SEÇÃO I - DAS CONSIDERAÇÕES GERAIS

Art. 16. O capital social da Cooperativa é dividido em quotas-parte de R\$ 1,00 (um real) cada uma, ilimitado quanto ao máximo e variável conforme o número de associados e o capital mínimo da Cooperativa não poderá ser inferior a R\$ 15.000.000,00 (quinze milhões de reais).

§ 1º As quotas-partes do associado serão impenhoráveis, indivisíveis e intransferíveis a terceiros não associados da Cooperativa, ainda que por herança, não podendo com eles ser negociadas e nem dadas em garantia, nos termos da legislação vigente.

§ 2º O capital integralizado pelos associados poderá ser remunerado, na forma da legislação em vigor e conforme deliberação do Conselho de Administração, que estipulará os juros, a periodicidade e a forma de pagamento.

§ 3º O recebimento dos direitos previstos neste parágrafo está condicionado ao cumprimento das obrigações sociais previstas neste Estatuto Social e nas operações com a cooperativa

Art. 17. No ato de admissão, o associado subscreverá e integralizará, à vista e em moeda corrente, no mínimo, 100 (cem) quotas-partes, quando pessoa física e 500 (quinhentas) quotas-partes, quando pessoa jurídica.

§ 1º Nenhum associado poderá subscrever mais de 1/3 (um terço) do total de quotaspartes do capital social da Cooperativa.

§ 2º As quotas-partes integralizadas responderão como garantia das obrigações que o associado assumir com a *Cooperativa*, nos termos do art. 20, I, deste Estatuto Social.

§ 3º As quotas-partes não poderá ser cedida ou oferecida em garantia de operações com terceiros.

§ 4º Não é exigida a complementação de capital por parte dos associados que já compõem o quadro social da *Cooperativa*, na hipótese em que houver posterior aumento do número mínimo de quotas-partes para associação de que trata o caput.

§ 5º Havendo posterior redução do número mínimo de quotas-partes de que trata o caput, não é devida a correspondente devolução da parte excedente, ressalvadas as hipóteses de resgate ordinário e eventual de capital, conforme previsto neste Estatuto Social.

Art. 18. O filho ou dependente legal com idade entre 1(um) dia de vida até 18(dezoito) anos incompletos poderá se associar e manter conta-corrente na Cooperativa desde que representado ou assistido pelos pais ou representante legal, devendo subscrever e integralizar o capital social mínimo previsto no artigo anterior.

Parágrafo único. Qualquer questão omissa referente a essa matéria será decidida pelo Conselho de Administração.

SEÇÃO II – DO RELACIONAMENTO POR MEIO ELETRÔNICO

Art. 19. No ato de admissão, o associado pessoa natural, inclusive o microempreendedor individual (MEI), pessoa jurídica ou ente despersonalizado, que tenha por objetivo a abertura de conta de depósitos e a manutenção desse relacionamento exclusivamente por meio eletrônico subscreverá e integralizará, à vista e em moeda corrente, 20 (vinte) quotas-partes de R\$ 1,00 (um real) cada uma, equivalentes a R\$ 20,00 (vinte reais).

§ 1º Considera-se relacionamento por meio eletrônico com a *Cooperativa* aquele determinado pelo uso dos meios eletrônicos, assim entendidos os instrumentos e os canais remotos utilizados para comunicação e troca de informações, sem contato presencial, entre o associado e a *Cooperativa*, na forma da regulamentação em vigor.

§ 2º Concluído o processo de admissão, o associado que alterar seu relacionamento com a *Cooperativa*, a partir do uso de produtos, serviços e canais de atendimento que não sejam exclusivamente eletrônicos, deverá promover a complementação do seu capital social conforme a regra disposta no art. 17 deste Estatuto Social.

CAPÍTULO II – DA MOVIMENTAÇÃO DAS QUOTAS-PARTES

SEÇÃO I – DO RESGATE ORDINÁRIO

Art. 20. Nos casos de desligamento, o associado terá direito à devolução de suas quotas-partes integralizadas, acrescidas dos respectivos juros, quando houver, e do valor decorrente de conversão de sobras, ou reduzidas das respectivas perdas, observado, além de outras disposições deste Estatuto Social, o seguinte:

I. a *Cooperativa* poderá promover a compensação entre o valor total do débito do associado, referente a todas as suas operações vencidas e vincendas, e seu crédito oriundo das respectivas quotas-partes;

II. excepcionalmente, conforme regras previamente definidas pelo Conselho de Administração da *Cooperativa* e desde que cumpridos os limites regulamentares, as quotas-partes poderão ser devolvidas aos associados antes da aprovação, pela Assembleia Geral, do balanço do exercício em que se der o desligamento;

III. para os demais casos de resgate ordinário, deve ser observado o seguinte:

a) a devolução das quotas-partes será realizada após a aprovação, pela Assembleia Geral, do balanço do exercício em que se deu o desligamento do associado;

b) em casos de desligamento, o valor a ser devolvido pela *Cooperativa* ao associado será dividido em até 24 (vinte e quatro) parcelas mensais e consecutivas;

c) os herdeiros de associado falecido terão o direito de receber os valores das quotas-

partes do capital e demais créditos existentes em nome do de cujus, atendidos aos requisitos legais, apurados por ocasião do encerramento do exercício social em que se deu o falecimento, em até 24 (vinte e quatro) parcelas mensais e consecutivas, ressalvado o enquadramento do associado falecido ao disposto no inciso II deste artigo, quando então serão aplicadas as regras deste inciso II;

d) os valores das parcelas de devolução nunca serão inferiores aos estipulados pelo Conselho de Administração.

§ 1º Caso o valor das quotas–partes seja inferior ao total do débito do associado desligado e haja a compensação citada no art. 20, I, o associado desligado continuará responsável pelo saldo remanescente apurado, podendo a Cooperativa tomar todas as providências cabíveis ao caso.

§ 2º A restituição de capital social para associado desligado depende da observância dos limites de patrimônio exigíveis na forma da regulamentação em vigor.

§ 3º Os saldos de capital, de remuneração de capital ou de sobras a pagar não procurados pelos associados demitidos, eliminados ou excluídos serão revertidos ao Fundo de Reserva da Cooperativa após decorridos 5 (cinco) anos da demissão, da eliminação ou da exclusão.

SEÇÃO II – DO RESGATE EVENTUAL

Art. 21. O associado que cumprir as disposições deste Estatuto Social, tiver no mínimo 60 (sessenta) anos de idade, pelo menos 15 (quinze) anos de associação e, no mínimo, 50.000 (cinquenta mil quotas–partes) integralizadas, no caso de pessoa física, ou 100.000,00 (cem mil quotas–partes) e, no mínimo, 20 (vinte) anos de associação, no caso de pessoa jurídica ou ente despersonalizado, poderá solicitar a devolução parcial de suas quotas–partes, no valor máximo de 1% (um por cento) por mês, o que dependerá de autorização específica do Conselho de Administração e da preservação, além do número mínimo de quotas–partes, dos limites estabelecidos pela regulamentação em vigor e da integridade e inexigibilidade do capital e do patrimônio líquido.

§ 1º O resgate eventual somente poderá ocorrer por solicitação do associado, observando as regras deste Estatuto, e, em caso de aprovação do resgate eventual solicitado pelo associado, a *Cooperativa* promoverá a compensação de débito vencido, deduzindo da parcela de capital a ser paga o montante da dívida em atraso.

§ 2º Tornando–se inadimplente em qualquer operação, o associado perderá automaticamente o direito de receber as parcelas do resgate eventual vencidas e não pagas ou vincendas, podendo a Cooperativa aplicar a compensação prevista neste Estatuto Social.

§ 3º Ocorrendo o desligamento do associado durante o recebimento parcial de quotaspartes, será aplicado sobre o saldo remanescente as regras de resgate ordinário.

TÍTULO IV – DO BALANÇO, DAS SOBRAS, DAS PERDAS E DOS FUNDOS

CAPÍTULO I – DO BALANÇO, DAS SOBRAS E DAS PERDAS

Art. 22. O balanço e os demonstrativos de sobras e perdas serão elaborados semestralmente, em 30 de junho e 31 de dezembro de cada ano, devendo, também, ser elaborados balancetes de verificação mensais:

§ 1º Das sobras, deduzidos os valores destinados à formação dos fundos obrigatórios, serão destinados 29% (vinte e nove por cento) para aumento de Capital, rateados na forma do inciso I deste parágrafo, e incorporados às respectivas contas, sendo as frações de quotas–partes imediatamente transferidas ao Fundo de Reserva. As sobras remanescentes ficarão à disposição da Assembleia Geral, que deliberará:

- I. pela destinação aos associados, proporcionalmente às operações realizadas com a Cooperativa segundo fórmula de cálculo estabelecida pela Assembleia Geral;
- II. pela constituição de outros fundos ou destinação aos fundos existentes;
- III. pela constituição de reservas;
- IV. pela compensação de perdas de exercícios anteriores, desde que a cooperativa:
 - a) se mantenha ajustada aos limites de patrimônio exigíveis na forma da regulamentação vigente;
 - b) conserve o controle da parcela correspondente a cada associado no saldo das perdas retidas, conforme rateio previsto no inciso III do § 2º deste artigo;
 - c) atenda aos demais requisitos exigidos pelo Conselho Monetário Nacional e pelo Sicoob;
- V. por outras destinações específicas, desde que permitidas pela legislação e regulamentação em vigor.

§ 2º O saldo ao final do exercício social referente às perdas apuradas deve ser:

- I. absorvido com a utilização de recursos provenientes do saldo existente do Fundo de Reserva e das demais reservas constituídas para este fim;
- II. mantido na conta de sobras ou perdas acumuladas;
- III. rateado entre os associados, somente quando os recursos das reservas mencionadas no item I forem insuficientes e considerando-se as operações realizadas ou mantidas na Cooperativa, excetuando-se o valor das quotas–partes integralizadas, segundo fórmula de cálculo estabelecida pela Assembleia Geral, observada a regulamentação em vigor.

CAPÍTULO II – DOS FUNDOS

Art. 23. Das sobras apuradas no exercício serão deduzidos os seguintes percentuais para os fundos obrigatórios:

- I. 40% (quarenta por cento) para o Fundo de Reserva destinado a reparar perdas e atender ao desenvolvimento das atividades da Cooperativa;
- II. 6% (seis por cento) para o Fundo de Assistência Técnica, Educacional e Social (Fates) destinado à prestação de assistência aos associados e a seus familiares, aos empregados da Cooperativa e à

comunidade situada em sua área de ação.

§ 1º Poderão ser canalizados ao Fundo de Reserva, antes da apuração das destinações obrigatórias, as doações sem destinação específica e, a critério do Conselho de Administração, os valores em prejuízo recuperados de exercícios anteriores e outros valores objeto de recuperação, inclusive em decorrência da legislação aplicável.

§ 2º Além dos fundos previstos nos incisos I e II deste artigo, a Assembleia Geral poderá criar outros fundos, inclusive rotativos, com recursos destinados a fins específicos, fixando o modo de formação, de aplicação e liquidação.

TÍTULO V - DA ORGANIZAÇÃO SOCIAL

CAPÍTULO I - DOS ÓRGÃOS SOCIAIS

Art. 24. A estrutura de governança corporativa da Cooperativa é composta pelos seguintes órgãos sociais:

- I. Assembleia Geral;
- II. Conselho de Administração;
- III. Diretoria Executiva; e
- IV. Conselho Fiscal.

Parágrafo único. O Conselho de Administração tem atribuições estratégicas, orientadoras, e supervisoras, não abrangendo funções operacionais ou executivas, asquais estão a cargo da Diretoria Executiva.

CAPÍTULO II - DA ASSEMBLEIA GERAL

SEÇÃO I - DA COMPETÊNCIA PARA A CONVOCAÇÃO

Art. 25. A estrutura de governança corporativa da Cooperativa é composta pelos seguintes órgãos sociais:

§ 1º A Assembleia Geral poderá, também, ser convocada pelo Conselho de Administração ou pelo Conselho Fiscal, ou por 1/5 (um quinto) dos associados em pleno gozo de direitos, após solicitação, não atendida pelo presidente do Conselho de Administração, no prazo de 10 (dez) dias corridos, contados a partir da data de protocolização da solicitação.

§ 2º O Sicoob Nova Central poderá, no exercício da supervisão local, solicitar que a Cooperativa convoque Assembleia Geral Extraordinária nos seguintes casos:

- I. situações de risco no âmbito da Cooperativa;
- II. fraudes e irregularidades comprovadas em Auditoria;
- III. ausência de preservação dos princípios cooperativistas.

§ 3º O Sicoob Nova Central poderá, mediante decisão do respectivo Conselho de Administração, convocar Assembleia Geral Extraordinária da Cooperativa se a solicitação prevista no § 2º não for atendida no prazo de 10 (dez) dias corridos, tendo direito à voz na Assembleia.

SEÇÃO II - DO PRAZO DE CONVOCAÇÃO

Art. 26. A Assembleia Geral será convocada com antecedência mínima de 10 (dez) dias corridos, e divulgada, em destaque, no sítio eletrônico da Cooperativa ou em repositório de acesso público irrestrito na rede mundial de computadores.

Parágrafo único. Não havendo, no horário estabelecido para a primeira convocação, quórum de instalação, a assembleia poderá realizar-se em segunda e terceira convocações, no mesmo dia da primeira, com o intervalo mínimo de 1 (uma) hora entre a realização por uma ou outra convocação, desde que assim conste do respectivo edital.

SEÇÃO III - DO EDITAL

Art. 27. O edital de convocação da Assembleia Geral deve conter, no mínimo:

- I.** a denominação social completa da Cooperativa, CNPJ e Número de Inscrição no Registro de Empresa (NIRE), seguida da indicação de que se trata de convocação da Assembleia Geral Ordinária e/ou Extraordinária;
- II.** a forma como será realizada a Assembleia Geral;
- III.** o dia e a hora da assembleia em cada convocação, observado o intervalo mínimo de uma hora entre cada convocação, assim como o endereço de realização, o qual, salvo motivo justificado, será sempre o da sede social;
- IV.** a sequência numérica das convocações e o quórum de instalação;
- V.** os assuntos que serão objeto de deliberação;
- VI.** o modo de acesso aos meios de comunicação disponibilizados para participação dos associados, no caso de realização de Assembleia Geral a distância ou simultaneamente presencial e a distância;
- VII.** os procedimentos para acesso ao sistema de votação, bem como o período para acolhimento dos votos;
- VIII.** o local, a data, o nome, o cargo e a assinatura do responsável pela convocação, conforme o art. 25 deste Estatuto Social.

Parágrafo único. No caso de a convocação ser feita por associados, o edital deve ser assinado, no mínimo, por 4 (quatro) dos signatários do documento por meio do qual foi requerida.

SEÇÃO IV - DO QUÓRUM DE INSTALAÇÃO

Art. 28. O quórum mínimo de instalação da Assembleia Geral, verificado pelas assinaturas lançadas no livro de presença da assembleia, é o seguinte:

- I. 2/3 (dois terços) do número de associados, em primeira convocação;
- II. metade mais um do número de associados, em segunda convocação;
- III. 10 (dez) associados, em terceira e última convocação.

SEÇÃO V - DO FUNCIONAMENTO

Art. 29. Os trabalhos da Assembleia Geral serão ordinariamente dirigidos pelo presidente do Conselho de Administração.

§ 1º Na ausência do presidente do Conselho de Administração, assumirá a direção da Assembleia Geral o Vice-Presidente e, na ausência deste, um dos membros do Conselho de Administração, que poderá nomear um secretário entre os demais membros deste Conselho ou um associado indicado pelos presentes na Assembleia.

§ 2º Quando a Assembleia Geral não for convocada pelo presidente do Conselho de Administração, os trabalhos serão dirigidos pelo primeiro signatário do edital de convocação e secretariados por associado escolhido na ocasião.

§ 3º Quando a Assembleia Geral for convocada pelo Sicoob Nova Central, os trabalhos serão dirigidos pelo representante da Central e secretariados por convidado pelo primeiro.

§ 4º O presidente da Assembleia ou seu substituto poderá escolher empregado ou associado da Cooperativa para secretariar a Assembleia e lavrar a ata.

SUBSEÇÃO I - DA REPRESENTAÇÃO

Art. 30. Cada associado será representado na Assembleia Geral da Cooperativa pela própria pessoa natural associada com direito a voto ou pela pessoa natural que seja representante legal da pessoa jurídica associada, com direito a votar.

§ 1 O representante da pessoa jurídica associada deverá comprovar sua qualidade de representante.

§ 2 A pessoa natural e a pessoa jurídica não poderão ser representadas por procurador.

SUBSEÇÃO II - DO VOTO

Art. 31. Em regra, a votação será aberta, mas a Assembleia Geral poderá optar pelo voto secreto.

§ 1 Os ocupantes de cargos estatutários, bem como quaisquer outros associados, não poderão votar nos assuntos de que tenham interesse direto ou indireto, entre os quais os relacionados à prestação de contas e da fixação de honorários, mas não ficarão privados de tomar parte nos respectivos debates.

§ 2 As deliberações na Assembleia Geral serão tomadas por maioria de votos dos associados presentes com direito a votar, exceto quando se tratar dos assuntos de competência exclusiva da Assembleia Geral Extraordinária, enumerados no art. 35, quando serão necessários os votos de 2/3 (dois terços) dos associados presentes.

SUBSEÇÃO III – DA SESSÃO PERMANENTE

Art. 32. A Assembleia Geral poderá ficar em sessão permanente até a solução dos assuntos a deliberar, desde que:

- I. sejam determinados o local, a data e a hora de prosseguimento da sessão;
- II. conste da respectiva ata o quórum de instalação, verificado na abertura quanto no reinício;
- III. seja respeitada a ordem do dia constante do edital.

Parágrafo único. Para continuidade da Assembleia Geral é obrigatória a publicação de novo edital de convocação, exceto se o lapso de tempo entre a suspensão e o reinício da reunião não possibilitar o cumprimento do prazo legal para essa publicação.

SUBSEÇÃO VI – DAS DELIBERAÇÕES

Art. 33. É de competência da Assembleia Geral Ordinária deliberar, além do previsto nos arts. 34 e 35, sobre:

- I. aquisição, alienação, doação e/ou oneração dos bens imóveis de uso própria da Cooperativa, o que poderá ser delegado ao Conselho de Administração;
- II. a eleição e/ou destituição de membros do Conselho de Administração ou do Conselho Fiscal;
- III. aprovação do regulamento eleitoral e da política de governança corporativa e demais políticas de alçada da Assembleia Geral exigidas pela regulamentação em vigor;
- IV. julgamento de recurso do associado que não concordar com a eliminação, nos termos do art. 12, § 3º deste Estatuto Social;
- V. filiação e demissão da Cooperativa à Central Sicoob Nova Central.

CAPÍTULO III – DA ASSEMBLEIA GERAL ORDINÁRIA

Art. 34. A Assembleia Geral Ordinária será realizada obrigatoriamente uma vez por ano, no decorrer dos 4 (quatro) primeiros meses do exercício social, para deliberar sobre os seguintes assuntos que deverão constar da ordem do dia:

- I. prestação de contas dos órgãos de administração, acompanhada do parecer do Conselho Fiscal, compreendendo:
 - a) relatório da gestão;
 - b) balanços elaborados no primeiro e no segundo semestre do exercício social;
 - c) relatório da auditoria independente;
 - d) demonstrativo das sobras apuradas ou das perdas decorrentes da insuficiência

das contribuições para cobertura das despesas da sociedade.

- II. destinação das sobras apuradas, depois de deduzidas as parcelas para os fundos obrigatórios, ou rateio das perdas verificadas no exercício findo;
- III. estabelecimento da fórmula de cálculo a ser aplicada na distribuição de sobras e no rateio de perdas, com base nas operações de cada associado realizadas ou mantidas durante o exercício, excetuando-se o valor das quotas-partes integralizadas;
- IV. eleição dos membros do Conselho de Administração e do Conselho Fiscal da Cooperativa, quando for o caso;
- V. quando prevista a alteração, fixação do valor dos honorários, das cédulas de presença ou gratificações dos membros do Conselho de Administração e do Conselho Fiscal;
- VI. a cada início de mandato ou quando necessário, aprovação da política de remuneração dos ocupantes de cargos na Diretoria Executiva e no Conselho de Administração, prevendo o valor global para pagamento dos honorários, gratificações e/ou benefícios;
- VII. quaisquer assuntos de interesse social, devidamente mencionados no edital de convocação, excluídos os enumerados no art. 35 deste Estatuto Social.

CAPÍTULO IV – DA ASSEMBLEIA GERAL EXTRAORDINÁRIA

Art. 35. A Assembleia Geral Extraordinária será realizada sempre que necessário e poderá deliberar sobre qualquer assunto de interesse da Cooperativa, desde que mencionado em edital de convocação, tendo os seguintes assuntos de sua competência exclusiva:

- I. reforma do estatuto social;
- II. fusão, incorporação ou desmembramento;
- III. mudança do objeto social;
- IV. dissolução voluntária da sociedade e nomeação de liquidantes;
- V. prestação de contas do liquidante.

Parágrafo único. São necessários os votos de 2/3 (dois terços) dos associados presentes com direito a votar para tornar válidas as deliberações de que trata este artigo

CAPÍTULO V – DOS ÓRGÃOS ESTATUTÁRIOS

SEÇÃO I – DAS DISPOSIÇÕES GERAIS

Art. 36. As condições de ocupação e as questões relacionadas à inelegibilidade no tocante aos cargos estatutários da Cooperativa seguem o disposto na legislação e regulamentação em vigor, devendo ser observadas também as seguintes condições para a candidatura e ocupação e exercício de cargo estatutário:

- I. ser pessoa natural;
- II. ser associado da Cooperativa, exceto no caso de diretor executivo, desde que a maioria dos diretores seja composta por pessoas associadas;
- III. não ser cônjuge ou companheiro(a), nem possuir parentesco até 2º (segundo) grau, em linha reta ou colateral, consanguíneos ou afins, com integrantes dos Conselhos de Administração e Fiscal e da Diretoria Executiva;
- VI. não estar em exercício de cargo político, nos termos da legislação eleitoral e deste Estatuto Social;
- V. possuir capacitação técnica compatível com as atribuições do cargo, comprovada com base na formação acadêmica, experiência profissional ou em outros quesitos relevantes previstos em regras sistêmicas, por intermédio de documentos e declaração firmada pela *Cooperativa*;
- VI. cumprir o Pacto de Ética do Sicoob;
- VII. não manter vínculo empregatício com qualquer entidade integrante do Sicoob, salvo no caso de suspensão do contrato de trabalho de empregado que for eleito diretor na própria cooperativa;
- VIII. não manter vínculo empregatício ou societário com pessoa jurídica da qual o conselheiro de administração ou fiscal ou o diretor da Cooperativa seja administrador ou controlador;
- IX. para os cargos estatutários de administração, estar aderente à política de sucessão de administradores

§ 1º Na hipótese de o membro do órgão estatutário ser indicado como candidato a cargo político eletivo, nos termos da legislação eleitoral, deverá apresentar pedido de afastamento (ausência temporária) das funções na Cooperativa em até 48h (quarenta e oito horas) após a data da solicitação do registro da candidatura na Justiça Eleitoral, sob pena de vacância do cargo na Cooperativa.

§ 2º Para os fins do inciso III deste artigo, entende-se por cargo político:

- I. posto eletivo: aqueles agentes políticos investidos em seus cargos por meio de processos eleitorais (Vereador, Prefeito, Deputado Estadual, Distrital e Federal, Senador, Governador e Presidente da República), conforme a legislação eleitoral vigente;
- II. membro de executiva partidária: pessoas que, filiadas a um determinado Partido, são eleitas para ocupar cargos executivos no Partido, assumindo funções de Presidente, Vice-Presidente, Secretário e Tesoureiro ou cargos equivalentes, conforme a regulamentação própria do Partido;
- III. posto nomeado, designado ou delegado: agentes políticos investidos em seus cargos por nomeação, designação ou delegação (Ministros de Estado, Secretários Estaduais, Distritais e Municipais).

§ 3º Os membros dos órgãos estatutários serão investidos em seus cargos mediante assinatura de termo de posse em até, no máximo, 05 (cinco) dias, contados da aprovação da eleição pelo Banco Central do Brasil, e permanecerão em exercício até a posse de seus substitutos.

§ 4º O processo eleitoral segue o disposto no Regulamento Eleitoral aprovado pela Assembleia Geral.

SEÇÃO II – DO CONSELHO DE ADMINISTRAÇÃO

SUBSEÇÃO I – DA COMPOSIÇÃO E DO MANDATO

Art. 37. O Conselho de Administração, eleito em Assembleia Geral, é composto por 7 (sete) membros efetivos, vedada a constituição de membros suplente, sendo um Presidente, um Vice-Presidente.

§ 1º Na Assembleia Geral que houver eleição do Conselho de Administração, deverão ser escolhidos, entre os membros eleitos, o Presidente e o Vice-Presidente do Conselho de Administração.

Art. 38. O mandato do Conselho de Administração é de 4 (quatro) anos, sendo obrigatória, ao término de cada período, a renovação de, no mínimo, 1/3 (um terço) de seus membros.

§ 1º O mandato dos conselheiros de administração estender-se-á até a posse dos seus substitutos.

§ 2º O prazo máximo de mandatos consecutivos exercidos pelos membros do Conselho de Administração observará a regulamentação em vigor, respeitada a política sistêmica e/ou interna da cooperativa sobre renovação de membros do Conselho

SUBSEÇÃO II – DAS REUNIÕES DO CONSELHO DE ADMINISTRAÇÃO

Art. 39 O Conselho de Administração reunir-se-á, ordinariamente, uma vez por mês, em dia e hora previamente marcados, e, extraordinariamente, sempre que necessário, por convocação do Presidente, ou, da maioria do Conselho de Administração, ou pelo Conselho Fiscal:

- I. as reuniões se realizarão com a presença mínima de 6 (seis) membros;
- II. as deliberações serão tomadas pela maioria simples de votos dos presentes,
- III. os assuntos tratados e as deliberações resultantes serão consignados em atas.

§ 1 O presidente do Conselho de Administração votará com o fim único e exclusivo de desempatar a votação.

§ 2 Deve abster-se da discussão e votação o membro que tiver qualquer conflito de interesse em determinada deliberação.

SUBSEÇÃO III – DAS AUSÊNCIAS, DOS IMPEDIMENTOS E DA VACÂNCIA DE CARGOS DO CONSELHO DE ADMINISTRAÇÃO

Art. 40. Para ausências, impedimentos e vacância de cargos do Conselho de Administração, a *Cooperativa* deve observar as seguintes disposições:

- I. nas ausências ou impedimentos temporários iguais ou inferiores a 60 (sessenta) dias corridos, o presidente do Conselho de Administração será substituído pelo vice-presidente;

II. nas ausências ou impedimentos superiores a 60 (sessenta) dias corridos ou na vacância dos cargos de presidente e de vice-presidente, o Conselho de Administração designará substitutos escolhidos entre seus membros;

III. constituem, entre outras, hipóteses de vacância automática do cargo de conselheiro de administração:

a) morte ou incapacidade que impossibilite o conselheiro de exprimir sua vontade ou desempenhar suas atribuições;

b) renúncia;

c) destituição;

d) não comparecimento, sem a devida justificativa a 3 (três) reuniões ordinárias consecutivas ou a 6 (seis) alternadas durante o exercício social;

e) patrocínio, como parte ou procurador, de ação judicial contra a própria Cooperativa ou a Central, salvo aquelas que visem ao exercício do próprio mandato;

f) desligamento do quadro de associados da Cooperativa;

g) não apresentação de pedido de afastamento (ausência temporária) das funções na Cooperativa em até 48h (quarenta e oito horas) após a data da solicitação do registro da candidatura na Justiça Eleitoral;

h) diplomação, eleição ou nomeação para cargo político nos termos dos §§ 1º e 2º do art. 36 deste Estatuto Social;

i) não solução, no prazo improrrogável de 180 (cento e oitenta) dias, contados da comunicação da Central, de eventuais pendências de caráter definitivo em seu nome, envolvendo protesto de títulos, cobranças judiciais, emissão de cheques sem fundos, inadimplemento de obrigações e outras ocorrências ou circunstâncias análogas.

§ 1º Para que não haja vacância automática do cargo eletivo no caso de não comparecimento as reuniões, as justificativas de ausências deverão ser formalizadas, em até 48 (quarenta e oito) horas após a reunião, registradas em ata e aceitas pelos demais membros do Conselho de Administração.

§ 2º Ficando vagos, por qualquer tempo, metade ou mais dos cargos do Conselho de Administração, deverá ser convocada, no prazo de 30 (trinta) dias contados da ocorrência, Assembleia Geral para o preenchimento dos cargos vagos.

§ 3º Nos termos do parágrafo anterior, até que sejam preenchidos os cargos vagos, o quórum para instalação das reuniões será metade mais um dos membros em exercício.

§ 4º Os substitutos exercerão os cargos somente até o final do mandato dos antecessores.

§ 5º A análise quanto ao caráter definitivo ou não da pendência de que trata a alínea i do inciso III do caput deste artigo cabe à Central, a partir das informações e evidências apresentadas pelo envolvido

SUBSEÇÃO IV – DAS COMPETÊNCIAS DO CONSELHO DE ADMINISTRAÇÃO

Art. 41. Compete ao Conselho de Administração, nos limites legais e deste Estatuto Social, atendidas as decisões da Assembleia Geral:

- I.** fixar a orientação geral e estratégica, assim como os objetivos da Cooperativa, acompanhando e avaliando mensalmente a sua execução, o desenvolvimento das operações e atividades em geral e o estado econômico-financeiro da Cooperativa;
- II.** fixar diretrizes, examinar e aprovar os orçamentos, os planos periódicos de trabalho, acompanhando a execução;
- III.** avaliar, periodicamente, a atuação da Diretoria Executiva;
- IV.** aprovar e supervisionar a execução dos projetos elaborados pela Diretoria Executiva;
- V.** aprovar o Regimento Interno do Conselho de Administração e da Diretoria Executiva;
- VI.** aprovar as políticas administrativas, de crédito, de gestão de recursos financeiros e de gerenciamento de riscos;
- VII.** deliberar sobre a eliminação ou a exclusão de associados podendo aplicar, por escrito, advertência prévia;
- VIII.** deliberar sobre a convocação da Assembleia Geral;
- IX.** propor a Assembleia Geral quaisquer assuntos para deliberação;
- X.** deliberar sobre alocação e aplicação dos recursos do Fundo de Assistência Técnica, Educacional e Social (FATES), podendo a aplicação ser delegada à Diretoria Executiva;
- XI.** analisar e submeter à Assembleia Geral proposta sobre a criação de fundos;
- XII.** escolher e destituir os auditores independentes, na forma da regulamentação em vigor;
- XIII.** deliberar sobre a criação de comitês consultivos subordinados ao Conselho de Administração;
- XIV.** aprovar a subscrição de capital no Banco Sicoob ou em outras entidades do Centro Cooperativo Sicoob (CCS);
- XV.** manifestar-se sobre o relatório da administração e a prestação de contas da Diretoria Executiva;
- XVI.** propor à Assembleia Geral a participação da cooperativa no capital de instituições não cooperativas;
- XVII.** requerer, representado pelo Presidente, perante o Banco Central do Brasil, a liquidação extrajudicial da cooperativa;
- XVIII.** estabelecer normas internas em casos omissos e se for o caso submetê-las à deliberação da Assembleia Geral;
- XIX.** eleger, reconduzir ou destituir, a qualquer tempo e por maioria simples, os diretores executivos, bem como fixar suas atribuições e remuneração, limitada ao valor global definido pela Assembleia Geral e conforme a política de remuneração dos membros da Diretoria Executiva;

XX. fiscalizar a gestão dos diretores executivos, bem como conferir-lhes atribuições específicas e de caráter eventual não previstas neste Estatuto Social;

XXI. acompanhar e determinar providências para saneamento dos apontamentos das áreas de Auditoria, Supervisão e Controles Internos, bem como acompanhar e apurar irregularidades praticadas no âmbito da Cooperativa, especialmente as que forem encaminhadas pelo Conselho Fiscal e pela Auditoria, e determinar medidas visando as apurações e as providências cabíveis;

XXII. garantir que as operações de crédito e garantias concedidas aos membros de órgãos estatutários, bem como a pessoas físicas e jurídicas que mantenham relação de parentesco ou de negócios com aqueles membros, possam observar procedimentos de aprovação e controle idênticos aos dispensados às demais operações de crédito;

XXIII. acompanhar e adotar providências necessárias para o cumprimento do Planejamento Estratégico;

XXIV. acompanhar e determinar providências para saneamento dos apontamentos das áreas de Auditoria e Controles Internos;

XXV. acompanhar e adotar medidas para a eficácia da cogestão, quando adotada, nos termos do convênio firmado entre a Cooperativa e a Central;

XXVI. deliberar sobre a forma e o prazo de resgate de associados, inclusive se o resgate for parcial;

XXVII. convocar os membros da Diretoria Executiva para prestar esclarecimentos sobre assuntos de qualquer natureza;

XXVIII. examinar e deliberar sobre propostas da Diretoria Executiva relativas a plano de cargos e salários, estrutura organizacional da Cooperativa, regimentos e regulamentos;

XXIX. deliberar sobre a aquisição, alienação, doação e/ou oneração de quaisquer bens móveis, bem como de imóveis não de uso próprio, o que poderá ser delegado à Diretoria Executiva;

XXX. deliberar sobre a aquisição, alienação, doação e/ou oneração dos bens imóveis de uso próprio da Cooperativa, exceto a sua sede, quando delegado pela Assembleia Geral;

XXXI. deliberar sobre abertura e fechamento de Postos de Atendimento (PA's) e Unidades Administrativas Desmembradas (UAD's).

Art. 42. Compete ao presidente do Conselho de Administração:

I. representar a Cooperativa, com direito a voto, nas reuniões e nas Assembleias Gerais do Sicoob Nova Central, do Banco Sicoob, do Sistema OCB e outras entidades de representação do cooperativismo;

II. convocar e presidir a Assembleia Geral e as reuniões do Conselho de Administração;

III. facilitar e conduzir os debates dos temas nas reuniões do Conselho de Administração;

IV. permitir a participação, sem direito a voto, de membros da Diretoria Executiva nas reuniões do Conselho de Administração;

V. tomar votos e votar, com a finalidade do desempate, nas deliberações do Conselho de Administração, respeitado o regulamento próprio;

- VI.** representar a Cooperativa na condução de assuntos internos;
- VII.** proporcionar, por meio da transparência na condução das reuniões, ao Conselho de Administração, a obtenção de informações sobre todos os negócios feitos no âmbito da Diretoria Executiva;
- VIII.** proporcionar, aos demais membros do Conselho de Administração, conhecimento prévio dos assuntos a serem discutidos nas reuniões;
- IX.** assegurar que todos os membros do Conselho de Administração tenham direito a se manifestar com independência, sobre qualquer matéria colocada em votação;
- X.** decidir, "*ad referendum*" do Conselho de Administração, sobre matéria urgente e inadiável, submetendo a decisão à deliberação do colegiado, na primeira reunião subsequente ao ato;
- XI.** permitir, excepcionalmente, a inclusão de assuntos extra pauta, considerando a relevância e a urgência do assunto;
- XII.** salvaguardar e cumprir as demais atribuições apresentadas em regulamento próprio;
- XIII.** designar responsável para organizar, secretariar e administrar as reuniões do Conselho de Administração, respeitado o regulamento próprio;
- XIV.** aplicar as advertências estipuladas pelo Conselho de Administração.

§ 1º Na impossibilidade de representação pelo vice-presidente, o presidente do Conselho de Administração poderá, mediante autorização do Conselho de Administração, com o respectivo registro em ata, delegar a membro da Diretoria Executiva, a representação prevista no inciso I.

§ 2º É atribuição do vice-presidente do Conselho de Administração substituir o presidente e exercer as respectivas competências.

§ 3º O presidente poderá, mediante autorização do Conselho de Administração, com o respectivo registro em ata, delegar competências ao vice-presidente.

SEÇÃO III – DA DIRETORIA EXECUTIVA

SUBSEÇÃO I – DA SUBORDINAÇÃO, DA COMPOSIÇÃO E DO MANDATO

Art. 43. A Diretoria Executiva, órgão subordinado ao Conselho de Administração, é composta por 3 (três) diretores, que poderão ser associados ou não, desde que a maioria dos diretores seja composta de pessoas naturais associadas, sendo um Diretor de Negócios, um Diretor Administrativo e um Diretor de Riscos e Controles.

Parágrafo único. É vedado o exercício simultâneo de cargos no Conselho de Administração e na Diretoria Executiva

Art. 44. O prazo de mandato dos membros da Diretoria Executiva será de 4 (quatro) anos, podendo haver recondução, a critério do Conselho de Administração.

Parágrafo único. O mandato dos diretores executivos estender-se-á até a posse dos seus substitutos.

SUBSEÇÃO II – DAS REUNIÕES DA DIRETORIA EXECUTIVA

Art. 45. A Diretoria Executiva reunir-se-á, ordinariamente, 1(uma) vez por mês, e, extraordinariamente, sempre que necessário, por convocação de qualquer um de seus membros.

Art. 46. As reuniões poderão ser realizadas de forma presencial, remota ou híbrida, desde que assegurada a participação efetiva dos membros e a devida lavratura de ata com registro das deliberações.

Parágrafo único. A ata será assinada por todos os presentes e arquivada em meio físico ou eletrônico.

SUBSEÇÃO III – DAS AUSÊNCIAS, DOS IMPEDIMENTOS E DA VACÂNCIA DA DIRETORIA EXECUTIVA

Art. 47. Para ausências e impedimentos de cargos da Diretoria Executiva, a Cooperativa deve observar as seguintes disposições:

I. nas ausências ou impedimentos temporários iguais ou inferiores a 60 (sessenta) dias corridos, o Diretor de Negócios será substituído pelo Diretor Administrativo ou Diretor de Riscos e Controles, nesta ordem, que continuará respondendo pela sua área, acumulando ambos os cargos;

II. nas ausências ou impedimentos superiores a 60 (sessenta) dias ou com período incerto ou em caso de vacância, o Conselho de Administração elegerá o substituto, no prazo de 90 (noventa) dias da data da ocorrência.

§ 1º A diretora gestante, adotante ou que obtiver guarda judicial para fins de adoção de criança, poderá se afastar por 120 (cento e vinte) dias consecutivos, sendo, neste caso, substituída por outro diretor nos termos deste Estatuto Social. O diretor substituto continuará respondendo pela sua área, havendo nesse caso acumulação de cargos, cabendo-lhe dar conhecimento ao Conselho de Administração dos atos por ele praticados.

§ 2º O disposto no § 1º anterior aplica-se também ao diretor adotante unilateral.

§ 3º Naquilo que couber, aplicam-se aos diretores executivos as hipóteses de vacância automática previstas no inciso III do art. 41 deste Estatuto Social.

SUBSEÇÃO IV – DAS COMPETÊNCIAS DA DIRETORIA EXECUTIVA

Art. 48. São competências da Diretoria Executiva e de seus respectivos diretores executivos, conforme os incisos a seguir:

I. Diretoria Executiva:

a) adotar medidas para o cumprimento das diretrizes fixadas pelo Conselho de Administração, bem como garantir a implementação de medidas que mitiguem os riscos inerentes à atividade da Cooperativa;

b) cumprir as metas estabelecidas pelo Conselho de Administração;

- c)** elaborar orçamentos e planos periódicos de trabalho para deliberação pelo Conselho de Administração, bem como mantê-lo informado por meio de relatórios mensais sobre o estado econômico-financeiro da Cooperativa e o desenvolvimento das operações e atividades em geral;
- d)** prestar contas ao Conselho de Administração quanto às medidas adotadas visando o cumprimento das diretrizes fixadas por aquele Conselho;
- e)** prestar contas ao Conselho de Administração quanto à execução de projetos, inclusive quanto aos prazos fixados;
- f)** supervisionar as atividades relacionadas a riscos, com o apoio do gerenciamento centralizado realizado pelo Sicoob Confederação;
- g)** manter o Conselho de Administração informado sobre a gestão de riscos e sobre a ocorrência de fato relevante no âmbito da cooperativa;
- h)** deliberar sobre a contratação de empregados, os quais não poderão ser parentes entre si ou dos membros dos órgãos de administração e do Conselho Fiscal, até 2º grau, em linha reta ou colateral;
- i)** fixar as atribuições, alçadas e salários dos empregados, bem como contratar prestadores de serviços;
- j)** avaliar a atuação dos empregados, adotando as medidas apropriadas, e propor ao Conselho de Administração qualquer assunto relacionado ao plano de cargos e salários e à estrutura organizacional da Cooperativa;
- k)** aprovar a divulgar normativos operacionais internos da Cooperativa;
- l)** estabelecer e zelar para que padrões de ética e de conduta profissional façam parte da cultura organizacional e que sejam observados por todos os empregados;
- m)** zelar pelo cumprimento da legislação e da regulamentação aplicáveis ao cooperativismo de crédito;
- n)** estabelecer o horário de funcionamento da Cooperativa;
- o)** deliberar sobre a aquisição, alienação, doação e/ou oneração de quaisquer bens móveis, bem como de imóveis não de uso próprio, quando delegado pelo Conselho de Administração;
- p)** outorgar mandatos a empregado da Cooperativa ou a advogado, estabelecendo poderes específicos, extensão e validade do mandato, quando for o caso;
- q)** adotar medidas para cumprimento das diretrizes fixadas no Planejamento Estratégico e para saneamento dos apontamentos da Central e das áreas de Auditoria e Controles Internos.

II. Diretor de Negócios, o principal Executivo da Cooperativa:

- a)** representar a Cooperativa passiva e ativamente, em juízo ou fora dele, salvo a representação prevista no inciso I, do artigo 43, que somente poderá ser exercida se

houver delegação específica do Conselho de Administração;

b) abrir, movimentar, encerrar contas bancárias e realizar pagamentos da Cooperativa, de forma isolada ou em conjunto com outro Diretor Executivo;

c) representar a Diretoria Executiva nas apresentações e na prestação de contas para o Conselho de Administração;

d) convocar e presidir as reuniões da Diretoria Executiva;

e) conduzir o relacionamento com terceiros no interesse da Cooperativa;

f) coordenar, junto com os demais diretores, as atribuições da Diretoria Executiva, visando à eficiência e transparência no cumprimento das diretrizes e das metas fixadas pelo Conselho de Administração;

g) supervisionar as operações e as atividades da Cooperativa;

h) verificar, tempestivamente, o estado econômico-financeiro da Cooperativa;

i) informar, tempestivamente, o Conselho de Administração, a propósito de constatações que requeiram medidas urgentes;

j) dirigir as funções correspondentes às atividades fins da Cooperativa (operações ativas, passivas, acessórias e especiais, cadastro.);

k) executar as atividades operacionais no que tange à concessão de empréstimos, à oferta de serviços e a movimentação de capital;

l) elaborar as análises mensais sobre a evolução das operações, a serem apresentadas ao Conselho de Administração;

m) zelar pela segurança dos recursos financeiros e outros valores mobiliários;

n) orientar, acompanhar e avaliar a atuação do pessoal de sua área;

o) decidir, em conjunto com o Diretor Administrativo, sobre a admissão e a demissão de funcionários;

p) resolver os casos omissos, em conjunto com os demais diretores;

q) auxiliar o presidente do Conselho de Administração nos trabalhos relativos à Assembleia Geral; responder, perante o Banco Central do Brasil, pelas suas áreas de responsabilidade, conforme registro Regimento Interno da Diretoria Executiva e Sistema Unicad;

r) propor ações e criar normas internas de gestão relativas à área comercial, observadas as diretrizes do Conselho de Administração;

s) cumprir as demais atribuições previstas no Regimento Interno da Diretoria Executiva, bem como executar outras atividades não previstas neste Estatuto Social, determinadas pelo Conselho de Administração e/ou pela Assembleia Geral.

III. Diretor Administrativo:

a) assessorar o Diretor de Negócios nos assuntos a ele competentes;

- b)** substituir o Diretor de Negócios e o Diretor de Riscos e Controles;
- c)** dirigir as funções relacionadas a recuperação de crédito;
- d)** zelar pela segurança dos recursos financeiros e outros valores mobiliários;
- e)** acompanhar as operações em curso anormal, adotando as medidas e os controles necessários para regularização;
- f)** dirigir atividades administrativas no que tange às Políticas de Recursos Humanos, tecnológicos e materiais, bem como, executar as Políticas e diretrizes relacionadas as áreas citadas;
- g)** dirigir as atividades relacionadas com as funções financeiras (fluxo de caixa, captação e aplicação de recursos, demonstrações financeiras, análises de rentabilidade, de custo);
- h)** orientar, acompanhar e avaliar a atuação do pessoal de sua área;
- i)** resolver os casos omissos, em conjunto com os demais diretores;
- j)** conduzir o relacionamento com terceiros no interesse da Cooperativa; responder, perante o Banco Central do Brasil, pelas suas áreas de responsabilidade, conforme registro Regimento Interno da Diretoria Executiva e Sistema Unicad;
- k)** propor ações e criar normas internas de gestão relativas às áreas administrativas, financeiras e operacionais, observadas as diretrizes do Conselho de Administração;
- l)** cumprir as demais atribuições previstas no Regimento Interno da Diretoria Executiva, bem como executar outras atividades não previstas neste Estatuto Social, determinadas pelo Conselho de Administração e/ou pela Assembleia Geral.

IV. Diretor de Riscos e Controles:

- a)** Assessorar o Diretor Administrativo em assuntos de sua área;
- b)** substituir o Diretor Administrativo;
- c)** acompanhar os trabalhos de auditoria;
- d)** implementar as Políticas de Controles Internos e *Compliance*;
- e)** responsabilizar-se pela estrutura simplificada de gerenciamento contínuo de riscos;
- f)** executar os procedimentos relacionados a prevenção à lavagem de dinheiro e ao financiamento do terrorismo / PLD/FT, cumprindo as determinações legais, os normativos e as regras do Sistema Sicoob, responsabilizando -se pelo assunto de forma geral junto ao Banco Central do Brasil;
- g)** aplicar as diretrizes contidas na Política de Responsabilidade Socioambiental, implementando os procedimentos necessários para o cumprimento dela;
- h)** acompanhar os limites máximos de exposição por cliente e ou limite máximo de exposições concentradas, mantendo-os permanente enquadrados nos termos da normatização em vigor;

- i)** assessorar o Conselho de Administração quanto a elaboração e divulgação da Política de Informações que demonstre a conformidade dos requerimentos prudenciais pela Cooperativa;
- j)** dirigir as funções correspondentes ao cargo e à função relativamente à Cooperativa, na forma definida pelo Conselho de Administração;
- k)** concatenar com os demais diretores as atribuições gerais da Diretoria Executiva dispostas no inciso I deste artigo, visando à eficiência e transparência no cumprimento das diretrizes fixadas pelo Conselho de Administração;
- l)** elaborar as análises mensais sobre a evolução de sua área, a serem apresentadas ao Conselho de Administração;
- m)** gerir assuntos relacionados a prevenção de fraudes; canal de indícios de ilicitude e ouvidoria;
- n)** orientar, acompanhar e avaliar a atuação do pessoal de sua área;
- o)** responder, perante o Banco Central do Brasil, pelas suas áreas de responsabilidade, conforme registro Regimento Interno da Diretoria Executiva e Sistema Unicad;
- p)** orientar e acompanhar a execução da Contabilidade da Cooperativa, de forma permitir visão permanente da situação econômica, financeira e patrimonial;
- q)** propor ações e criar normas internas de gestão para assegurar a conformidade, integridade e mitigação de riscos, observadas as diretrizes do Conselho de Administração;
- r)** cumprir as demais atribuições previstas no Regimento Interno da Diretoria Executiva, bem como executar outras atividades não previstas neste Estatuto Social, determinadas pelo Conselho de Administração e/ou pela Assembleia Geral.

§ 1º A diretora gestante, adotante ou que obtiver guarda judicial para fins de adoção de criança, poderá se afastar por 120 (cento e vinte) dias consecutivos, sendo, neste caso, substituída por outro diretor nos termos deste Estatuto Social. O diretor substituto continuará respondendo pela sua área, havendo nesse caso acumulação de cargos, cabendo-lhe dar conhecimento ao Conselho de Administração dos atos por ele praticados.

§ 2º A outorga de mandato a empregado ou a prestador de serviço da cooperativa deverá ser realizada, conjuntamente, por 2 (dois) Diretores, ressalvada a outorga de mandato a advogado(a), que poderá ser realizada por apenas 1 (um) Diretor.

SUBSEÇÃO V - DA OUTORGA DE MANDATO

Art. 49. O mandato outorgado pelos diretores a empregado da Cooperativa:

- I.** não poderá ter prazo de validade superior ao de gestão dos outorgantes, salvo o mandato “ad judícia”; e
- II.** deverá especificar e limitar os poderes outorgados;

III. deverá constar que o empregado da Cooperativa sempre assine em conjunto com um diretor.

Parágrafo único. O Conselho de Administração poderá autorizar a outorga excepcional, pelos diretores executivos, de mandato a empregado, diretor executivo ou prestador de serviço da Central.

Art. 50. Quaisquer documentos constitutivos de obrigação da Cooperativa deverão ser assinados por dois diretores executivos.

Parágrafo único. Em caso de vacância ou ausência que impossibilite a assinatura por 2 (dois) diretores, os atos descritos no caput deste artigo poderão ser praticados por apenas 1 (um) diretor até a posse do diretor substituto ou retorno do ausente, cabendo ao diretor remanescente dar conhecimento ao Conselho de Administração dos atos por ele praticados.

SEÇÃO SEÇÃO VI – DO CONSELHO FISCAL

SUBSEÇÃO I – DA COMPOSIÇÃO E DO MANDATO

Art. 51. A administração da Cooperativa será fiscalizada por Conselho Fiscal, constituído de 3 (três) membros efetivos e 1 (um) membro suplente, todos associados, eleitos a cada 3 (três) anos pela Assembleia Geral.

§ 1º A cada eleição deve haver a renovação de, pelo menos, 1 (um) membro efetivo.

§ 2º O mandato dos conselheiros fiscais estender-se-á até a posse dos seus substitutos.

SUBSEÇÃO II – DA VACÂNCIA DO CARGO DE CONSELHEIRO FISCAL

Art. 52. Constituem, entre outras, hipóteses de vacância automática do cargo de Conselheiro Fiscal as mesmas hipóteses elencadas no inciso III do art. 41 deste Estatuto Social.

§ 1º Para que não haja vacância automática do cargo no caso de não comparecimento a reuniões, as justificativas para as ausências deverão ser formalizadas, registradas em ata e aceitas pelos demais membros do Conselho Fiscal.

§ 2º No caso de vacância, será efetivado o membro suplente.

§ 3º Ocorrendo 1 (uma) ou mais vacâncias no Conselho Fiscal, o presidente do Conselho de Administração convocará Assembleia Geral para o preenchimento das vagas, no prazo de 30 (trinta) dias, contados da data de constatação do fato.

SUBSEÇÃO III – DA REUNIÃO DO CONSELHO FISCAL

Art. 53. O Conselho Fiscal reunir-se-á, ordinariamente, 1 (uma) vez por mês, em dia e hora previamente marcados, e, extraordinariamente, sempre que necessário, por proposta de qualquer um de seus integrantes, observando-se em ambos os casos as seguintes normas:

- I. as reuniões se realizarão sempre com a presença de 3 (três) membros;
- II. as deliberações serão tomadas pela maioria de votos dos presentes;
- III. os assuntos tratados e as deliberações resultantes constarão de ata.

§ 1 As reuniões poderão ser convocadas por qualquer de seus membros, por solicitação do Conselho de Administração, da Diretoria Executiva ou da Assembleia Geral.

§ 2 Na primeira reunião, os membros efetivos do Conselho Fiscal escolherão entre si 1 (um) coordenador para convocar e de dirigir os trabalhos das reuniões, e 1 (um) secretário para lavrar as atas.

§ 3 O membro suplente poderá participar das reuniões e das discussões dos membros efetivos, sem direito a voto, porém com direito a metade da cédula de presença que os efetivos recebem, exceto se comparecer por convocação, para substituir membro efetivo, em que terá direito a cédula de presença que os efetivos recebem.

SUBSEÇÃO IV- DA COMPETÊNCIA DO CONSELHO FISCAL

Art. 54. Compete ao Conselho Fiscal:

- I. fiscalizar, por qualquer de seus membros, os atos dos administradores e verificar o cumprimento dos seus deveres legais e estatutários;
- II. opinar sobre as propostas dos órgãos de administração, a ser submetidas à Assembleia Geral, relativas à incorporação, à fusão ou ao desmembramento da Cooperativa;
- III. analisar as demonstrações contábeis elaboradas periodicamente pela Cooperativa;
- IV. opinar sobre a regularidade das contas da administração e as demonstrações contábeis do exercício social, elaborando o respectivo parecer, que conterà, se for o caso, os votos dissidentes;
- V. convocar os auditores internos e os auditores cooperativos ou independentes, conforme o caso, sempre que preciso, para prestar informações necessárias ao desempenho de suas funções;
- VI. convocar Assembleia Geral Extraordinária, nas circunstâncias previstas neste Estatuto Social;
- VII. comunicar, por meio de qualquer de seus membros, aos órgãos de administração, à Assembleia Geral e ao Banco Central do Brasil, os erros materiais, fraudes ou crimes de que tomarem ciência, bem como a negativa da administração em fornecer-lhes informações ou documentos.
- VIII. examinar a situação dos negócios sociais, das receitas e das despesas, dos pagamentos e dos recebimentos, das operações em geral e de outras questões econômicas, verificando a adequada e regular escrituração;
- IX. verificar, mediante exame dos livros, atas e outros registros, se as decisões adotadas estão sendo corretamente implementadas;
- X. observar se o Conselho de Administração se reúne regularmente e se existem cargos vagos na composição daquele colegiado, que necessitem preenchimento;
- XI. inteirar-se do cumprimento das obrigações da Cooperativa em relação às autoridades monetárias,

fiscais, trabalhistas ou administrativas e aos associados e verificar se existem pendências;

XII. examinar os controles existentes relativos a valores e documentos sob custódia da Cooperativa;

XIII. avaliar a execução da política de risco de crédito e a regularidade do recebimento de créditos;

XIV. averiguar a atenção dispensada pelos diretores executivos às reclamações dos associados;

XV. analisar balancetes mensais e balanços gerais, demonstrativos de sobras e perdas, assim como o relatório de gestão e outros, emitindo parecer sobre esses documentos para a Assembleia Geral;

XVI. inteirar-se dos relatórios de auditoria e verificar se as observações neles contidas foram consideradas pelos órgãos de administração e pelos gerentes;

XVII. exigir, dos órgãos de administração ou de quaisquer de seus membros, relatórios específicos, declarações por escrito ou prestação de esclarecimentos, quando necessário;

XVIII. aprovar o próprio regimento interno;

XIX. instaurar inquéritos e comissões de averiguação.

Parágrafo único. No desempenho de suas das funções, o Conselho Fiscal poderá valer-se de informações constantes no relatório da Auditoria Interna, da Auditoria Independente, do Controles Internos, dos diretores ou dos empregados da Cooperativa, ou da assistência de técnicos externos, às expensas da Cooperativa, quando a importância ou a complexidade dos assuntos o exigirem.

TÍTULO VI - DA DISSOLUÇÃO E DA LIQUIDAÇÃO

Art. 55. Além de outras hipóteses previstas em lei, a Cooperativa dissolve-se de pleno direito:

I. quando assim deliberar a Assembleia Geral, desde que 20 (vinte) associados, no mínimo, não se disponham a assegurar a sua continuidade;

II. pela alteração de sua forma jurídica;

III. pela redução do número de associados, para menos de 20 (vinte), ou de seu capital social mínimo se, até a Assembleia Geral subsequente, realizada em prazo não inferior a 6 (seis) meses, não forem restabelecidos;

VI. pelo cancelamento da autorização para funcionar;

V. pela paralisação das atividades por mais de 120 (cento e vinte) dias.

Art. 55. A liquidação da Cooperativa obedece às normas legais e regulamentares próprias.

TÍTULO VII - DAS DISPOSIÇÕES TRANSITÓRIAS

Art. 56. O Conselho Fiscal será extinto a partir da Assembleia Geral Ordinária de 2026.

§ 1º Os atuais membros do Conselho Fiscal permanecerão no exercício de suas funções até o término do mandato vigente, que se encerrará na Assembleia Geral Ordinária de 2026.

§ 2º Considerando a extinção do Conselho Fiscal em 2026, não haverá processo eleitoral para o referido órgão na Assembleia Geral Ordinária desse ano. Além disso, todas as menções a esse órgão serão excluídas do Estatuto Social e do Regulamento Eleitoral.

TÍTULO VIII - DAS DISPOSIÇÕES TRANSITÓRIAS

Art. 57. Os prazos previstos neste Estatuto Social serão contados em dias corridos, excluindo-se o dia de início e incluindo o dia final.

Art. 58. As reuniões dos órgãos de administração e fiscalização, as Assembleias Gerais e demais reuniões da Cooperativa, poderão ser realizadas de forma presencial, semipresencial ou digital, obedecidos os ritos e procedimentos dispostos neste Estatuto Social e na legislação e regulamentação em vigor.

Art. 59. Os documentos necessários à associação e ao relacionamento dos associados com a Cooperativa poderão ser digitais; ou físicos, que, em caso de digitalização, terão o mesmo valor probatório do documento original, para todos os fins de direito, sendo suficientes para comprovação de autoria e integridade, nos termos da legislação e regulamentação em vigor.

Art. 60. Os documentos internos da Cooperativa poderão ser assinados de maneira física, eletrônica ou digital.

Art. 61. Este Estatuto Social foi aprovado na Assembleia Geral de constituição da Cooperativa realizada em 31 de janeiro de 2008, e foi reformulado pelas Assembleias Gerais Extraordinárias realizadas em 27 de março de 2009, 5 de abril de 2010, 14 de abril de 2011, 1º de dezembro de 2012, 17 de maio de 2013, 4 de abril de 2014, 10 de abril de 2015, 08 de abril de 2016, 12 de dezembro de 2016, 26 de setembro de 2017, 15 de março de 2019, 10 de julho de 2020, 26 de março de 2021, 13 de agosto de 2021, 04 de novembro de 2021, 14 de abril de 2023 e 25 de abril de 2025.

Goiânia-GO, 25 de abril de 2025.

Domingos Portilho da Cunha
Presidente

Geraldo Almeida Silva
Vice-Presidente

Sandra Misztela Lulini
Secretária da Assembleia

Central de Atendimento

Sicoob Juriscredcelg: (62) 3242-0088
Capitais e regiões metropolitanas: 4000-1111
Demais localidades: 0800 642 0000

SAC 24h

0800 724 4420

Ouvidoria Sicoob

Atendimento seg. a sex. de 8h às 20h | 0800 725 0996
www.ouvidoriasicoob.com.br

Deficientes auditivos ou de fala

Atendimento seg. a sex. de 8h às 20h | 0800 940 0458

Demais serviços de atendimento

sicoob.com.br



[/sicoobjuriscredcelg](https://www.facebook.com/sicoobjuriscredcelg)



[/sicoobjuriscredcelg](https://www.linkedin.com/company/sicoobjuriscredcelg)



[/sicoobjuriscredcelg](https://www.instagram.com/sicoobjuriscredcelg)



[/sicoobjuriscredcelg](https://www.youtube.com/sicoobjuriscredcelg)



